"Minha firme convicção se oppunha ás tristes prophecias e ao agudo pessimismo dos que não acreditavam em eleições livres em 3 de maio, nem depois na sua apuração imparcial, nem tão pouco que eu, paulista e civil, assumisse com todas as garantias o governo de minha terra e o organizasse com inteira liberdade, nem que se reunisse a Constituinte, e, mais tarde, que ella fosse até o fim sem nenhuma ameaça de dissolução. Uma a uma, as prophecias foram desmentidas e, dia a dia, os pessimistas vão rolando para a completa desmoralização. A verdade é que nunca percebi a menor vacillação do chefe do governo no proseguimento da politica que elle deliberou adoptar nas vesperas do 3 de maio e em que veiu ao encontro de nossas aspirações, consagradas definitivamente pouco depois daquelle dia de resurreição paulista... Acima das lamentações dos que se vêem despojados do poder e das estereis agitações da demagogia, está o destino da Nação.

(Trecho do formidavel discurso do sr. Armando de Salles Oliveira, ante-hontem em Jahu', fixando a serenidade inalteravel da politica do sr. Getulio Vargas, não obstante o furor despeitado dos carcomidos).

12 PAGINAS

Diario Carioca

Fundador : J. E. DE MACEDO SOARES

100 REIS

Praça Tiradentes n.º 77 | Rio de Janeiro, Terça-feira, 3 de Julho de 1934 | Anno VII — Numero 1.819

Bibliotheca Nacional
Av. Rio Branco

A Contusão dos Carcomidos

Em face da eleição presidencial na Assembléa Nacional, logicamente só se apresentarão duas correntes de opinião; a todos decaidos e carcomidos, a dos revolucionarios e renovadores.

Os revolucionarios escolheram o seu candidato na personificação de suas idéas e de sua politica. O sr. Getulio Vargas foi o chefe da Revolução de 1930 e, em seguida, o chefe do Governo Provisorio discricionario. Os revolucionarios o escolhem agora para presidir os destinos da Republica no primeiro periodo constitucional do novo regime.

A eleição do sr. Getulio Vargas será, pois, um acto de fé na transformação revolucionaria, uma tranquilla demonstração de confiança e solidariedade que a Revolução exige de todos que a desejaram e cooperaram para o seu triumpho.

Por outro lado, a opinião reaccionaria, se bem não tivesse ainda fixado o nome do seu candidato, deve ao paiz uma demonstração de honestidade e sinceridade politica escolhendo-o entre os homens mais representativos do passado.

A opinião publica está acompanhando com o maior interesse e uma certa sympathia os movimentos da pequena mas irriquieta patrulha sebastianista. O que della se espera é uma asseveração nitida dos seus sentimentos e ideaes. Não se admitte que tão abnegados patriotas estejam intrigando na pescaria de votos, aconchavando-se com adversarios inconciliaveis unicamente na illusão de roerem uma beirada na confusão das desavenças revolucionarias.

Não é necessario refrescar a memoria dos passadistas da Assembléa lembrando-lhes um nome que seja realmente uma bandeira. Ahi estão aptos a receberem os seus votos os srs. Miguel Calmon, Miranda Rosa, Estacio Coimbra, Roberto Moreira ou Irineu Machado. São nomes da Bahia, do Rio de Janeiro, de S. Paulo, de Pernambuco e do Districto Federal. O paiz poderia dar boas gargalhadas deante do candidato carcomido mas não faria da sinceridade dos que o apresentassem um juizo deprimente.

Ninguem acredita, por exemplo, que um perrepista leal e honesto como o sr. Sampaio Correia vá ao sr. general Góes Monteiro expor-se ao sorriso ironico do illustre ministro da Guerra quando lhe offereça uma candidatura que o bravo militar já repelliu definitivamente. E ninguem acredita nessa manobra do carcomido propondo-se votar no revolucionario; do civilista offerecendo apoio ao candidato militar; do constitucionalista preparando os caminhos da ditadura; do democrata abrindo as portas ao inimigo da democracia!

Todo o paiz conhece a antiga falta de escrupulos, a hypocrisia, a falsidade dos velhos manobreiros do interesse pessoal nas ganancias da politicagem. Geralmente, porém, esses cavadores tinham o faro das cavações proficuas. Mas, agora, parece que largaram o rastro na agitação de uma causa perdida. O facto é que, perdendo a coragem de uma attitude honesta, o carcomido perde o ultimo resquicio de consideração publica.

Quanto aos opposicionistas revolucionarios, não vemos menos equivoca a attitude que tomaram. Juntando-se aos passadistas, não cremos que aceitem servir-lhes de montada para que passem o rio; mas, se atravessam juntos na canoa para, na outra margem, despedirem os alliados, então devemos reconhecer procedentes as restricções que delles já fazem os verdadeiros carcomidos.

Na realidade, revolucionarios e sebastianistas são incompativeis. Os revolucionarios opposicionistas á politica do Governo Provisorio podem não votar no sr. Getulio Vargas se têm delle, pessoalmente, motivos de queixa. Mas não devem se acomadrar com adversarios irreductiveis, faltando ao compromisso revolucionario no momento em que a Revolução se affirma definitivamente.

Ha na attitude dissidente dos revolucionarios um erro politico lamentavel. Todas as discordias têm origem na politica estadual. O Governo Provisorio orientou a politica federal, de 1932 para cá, de accordo com as aspirações civilistas e constitucionalistas da quasi unanimidade revolucionaria.

Mas a politica de nenhum Estado está em causa na eleição presidencial. O que está em causa é a propria Revolução, é a ordem civil e juridica, é a ordem material, a tranquillidade do paiz para se proceder á colheita dos frutos moraes da democracia legitima.

O novo mandato do sr. Getulio Vargas não procede da politica dos interventores militares, não lhe é conferido por esses mesquinhos apostolos da violencia. O primeiro presidente da Revolução sae de uma Assembléa livre, eleita livremente, com um mandato especial da Nação antecedente e rigorosamente estranho a qualquer organização partidaria no paiz. O sr. Getulio Vargas não é eleito para governar jungido a estes ou aquelles interesses particulares. A sua missão é de presidir imparcialmente, com a tolerancia, a intelligencia, a honestidade que todos lhe reconhecem, a formação dos governos e a arregimentação politica em todos os Estados.

Não comprehendemos porque revolucionarios sinceros se excluem de plano do logar ao sol a que têm inconcusso direito. Na sombra reaccionaria nada de bom lhes virá. No môfo e na humidade dos cemiterios de carcomidos, o que talvez lhes chegue é a contaminação da inevitavel decomposição do passado, que é o definitivo nos destinos politicos do paiz.

J. E. de MACEDO SOARES

Reuniram-se, Domingo, 16 Carcomidos e Opposicionistas Da Assembléa á Cata De Um Candidato

O SR. KONDER PROPÕE O SR. LAURO SODRE'; O SR. ACCURCIO TORRES LEMBRA O SR. MANOEL DUARTE E O SR. MAURICIO CARDOSO, O SR. BORGES DE MEDEIROS

O CIVILISTA E CONSTITUCIONALISTA, SR. SAMPAIO CORREIA, PREFERE O CANDIDATO DA DITADURA MILITAR... — MAS O SR. GENERAL GOES MONTEIRO CONHECE O "PAU' DE LARANJEIRA"!

Sr. Lauro Sodré

Alguns revolucionarios opposicionistas da Assembléa Nacional, não aceitando a candidatura do sr. Getulio Vargas para a primeira presidencia da Republica, estão á procura de um nome que se lhe opponha.

Domingo, 16 desses grandes eleitores, contando-se no numero maioria de legitimos carcomidos, fizeram uma reunião a que compareceu o sr. Cincinato Braga. O illustre deputado paulista, logo de saida, varreu fóra qualquer candidatura perrepista e asseverou que S. Paulo, não votando no sr. Getulio Vargas, não queria fazer uma manifestação personalista, mas apenas affirmar o principio da temporariedade das funcções, basico no regime republicano. Por isso não se poderia contar com os paulistas para uma arregimentação opposicionista que evidentemente não está nos propositos do governo nem da politica de S. Paulo.

Sr. Borges de Medeiros

O sr. Sampaio Correia declarou depois que tinham fracassado os esforços para arrastar alguns mineiros com o nome do sr. Wenceslau Braz, que, peremptoriamente, não admitte semelhante intriga.

Os propriamente carcomidos tendem para escolher um nome estandarte affirmando corajosamente que acreditam em meio-dia ás tres horas da tarde. Mas os revolucionarios - opposicionistas foram logo dizendo que elles queriam votar mas não levar ovos podres na Assembléa.

Finalmente, o sr. Sampaio Correia, retomando o fio das suas considerações, narrou minuciosamente uma entrevista que obtivera do sr. general Góes Monteiro. O sr. ministro da Guerra o recebeu como sempre muito cordialmente, mas entendeu que sua posição junto ao chefe do Governo Provisorio, seus compromissos e deveres de lealdade o poriam mal para receber sequer a minima proposta. Quanto aos carcomidos, especialmente os carcomidos civilistas e constitucionalistas, elle os julgaria pessimamente se tivessem a deshonestidade de levantar o seu nome contra todas as suas convicções politicas e sociaes.

Deante da lição que lhes deu o sr. general Góes Monteiro, aliás fielmente interpretada pelo bravo sr. Sampaio Correia, os 16 "diogenes" accenderam novamente a lanterna e sairam á procura de um homem!

Sr. Góes Monteiro

Os Graves Acontecimentos Que Agitam a Allemanha

ADOLF HITLER ESTA' PROMOVENDO A REORGANIZAÇÃO DO MINISTERIO

A Lista das Execuções Capitaes — O Desapparecimento de Von Papen — O Ex-Kronprinz Em Berlim — Um Telegramma de Hindenburg — O Fuzilamento de Roehm — A Situação Em Munich

Hitler e seu primeiro ministerio, vendo-se ao seu lado o chanceller Von Papen

Afogada em sangue no nascedouro, a rebellião dos camisas pardas não póde, entretanto, ser ainda julgada em toda a extensão das suas consequencias na politica interna da Allemanha. E' ainda muito cedo para medir as forças que se accumularam, no Terceiro Reich, contra o governo de Adolf Hitler, provocando os gravissimos acontecimentos de ante-hontem.

E' licito, no entanto, frizar desde agora que, como partido politico, o nazismo soffreu um rude golpe na sua vitalidade. O licenciamento das tropas de assalto equivale á perda, para o agrupamento nazista, de sua vanguarda joven e enthusiasta, de sua phalange mais combativa. O governo de Hitler, apoiado na Reichswehr, cujo poder não é mais contrabalançado pe-

(Continua na 3ª pagina)

ROUPAS para o INVERNO

A CAPITAL

apresenta varios typos de

ROUPAS FEITAS:

Costumes em paletot, modelo elegante, de casemira granité leve, e aspecto modernissimo .... 168$
Costume em jaquetão ou paletot casemira, de apurado gosto, côres sobrias, talhe moderno ...... 178$
Costume em paletot ou jaquetão confeccionado em superior casemira mescla, beije ou cinza claro. 195$
Costume em jaquetão de casemira, padrões escuros, muito propria para a estação actual .... 198$
Costume em paletot ou jaquetão, casemira propria para o inverno .... 215$
Costume em jaquetão casemira fantasia, azul ou marron, do rigor da moda, confecção esmerada .. 235$

ESTES PREÇOS BARATISSIMOS SÃO MANTIDOS NAS VENDAS

A CREDITO

para pagamento em pequenas parcellas mensaes, com direito

AOS SORTEIOS MENSAES DE QUITAÇÃO.

"A CAPITAL"

AVENIDA, esq. OUVIDOR

"A SÃO PAULO" Companhia Nacional de Seguros de Vida

SUCCURSAL NESTA CAPITAL, AVENIDA RIO BRANCO N.º 131 - 1.º ANDAR

Directores — DR. JOSE' MARIA WHITAKER
DR. ERASMO I. DE ASSUMPÇAO
DR. J. C. DE MACEDO SOARES

Portugal Dia a Dia

ECOS E COMMENTARIOS

Coisas de Todos os Tempos

Quando apparece no scenario politico de uma nacionalidade um homem de tempera de bronze na execução do programma que traçou para alcançar o seu "desideratum", não falta quem se apresente com attitudes professoraes a criticar a sua obra, por mais perfeita que ella seja, classificando-a de perigosa e apontando-a como um sudario das maiores e mais atrevidas violencias.

Em Portugal, casos desta natureza têm-se repetido com bastante frequencia, desde a ditadura franquista até ao momento presente.

O grande estadista João Franco foi um politico, mas foi tambem e sobretudo, um grande administrador.

Como politico, tinha a clarividencia dos phenomenos politicos e sociaes, como poucos do seu tempo. Observou com rara sagacidade a evolução do germen revolucionario que emergia ameaçador do pantano do liberalismo fallido que o seculo passado legou como prebenda valiosa á civilização occidental.

Como que adivinhando os effeitos funestos desse terrivel flagello, e conhecendo perfeitamente a fragilidade moral e das idéas dessa hora, incapazes de reagirem ao embate impetuoso das lutas armadas, sem o risco do chaos e da anarchia, João Franco desferiu o golpe de força, fazendo-se ditador, certo de que só assim seria possivel salvar o paiz da desordem.

E' interessante notar-se que foi mais a desordem dos partidos monarchicos que deu origem á ditadura franquista do que mesmo a ameaça das hostes republicanas que, nesse tempo eram ainda muito reduzidas.

Uma vez ditador, o grande estadista viu-se alvo dos mais inconvenientes improperios, de chufas de toda a classe e sempre impiedosamente apostrophado pelo sarcasmo irreverente de uma critica desenfreada.

Depois do regicidio de 1908, João Franco foi residir na Italia, de onde regressou mais tarde para se recolher á sua vida privada, alheio a todas as lutas politicas, no remanso de sua quinta no Fundão.

Passados os primeiros tempos de exaltação e nervosismo, eis que, aquelles que mais o tinham atacado obedecendo ao impulso espontaneo da consciencia correram a penitenciar-se das suas injustiças, rogando ao eminente homem publico que voltasse a dirigir a administração do paiz.

Estava assim feita a justiça!

Com o sr. Oliveira Salazar já se tem repetido o mesmo caso.

Quando algum ministro ou os altos commandos militares teimam em algum principio que não agrada ao presidente do Ministerio, por não se conciliar com a rigidez do seu programma, tem logo esta franqueza, então arranjem outro ministro das finanças e depois façam o que entenderem.

A esta voz, contrarie-se tudo, mas o sr. Salazar é que não póde abandonar a pasta das finanças!

Estas attitudes demonstram que os homens de responsabilidade na vida publica de Portugal estão possuidos do mais puro e sadio patriotismo.

Quanto á orientação politica do sr. Oliveira Salazar, que é não "fazer politica", mantemos a mais completa reserva, porque não pretendemos fazer politica tambem, e sim informar e commentar, e ainda porque será temerario qualquer juizo que a esse respeito se faça.

O que se póde affirmar com absoluta precisão é que a sua acção energica e sempre opportuna no campo da administração publica e no saneamento das finanças e da economia portugueza, desenvolvendo innumeras obras de fomento, melhorando e construindo obras publicas para dar que fazer aos sem trabalho, protegendo o capitalista e o trabalhador, einfim encarando bem de frente com todo o carinho todos os problemas da nacionalidade, o sr. Salazar torna-se credor do respeito e da gratidão de todos os portuguezes bem intencionados.

Mas ha sempre quem se mantenha irreductivel, agarrado a qualquer coisa muito vaga, na ordem pratica das coisas, que chama de convicção, e ideaes politicos, e que não é mais nem menos do que uma teimosia persistente, originada por uma pequena dose de despeito incontido que colloca em plano inferior e até desmoraliza aquelle que a defende.

O sr. Salazar tambem não conseguiu immunizar-se das criticas dessa ordem, muito embora os seus inimigos lhe as façam sob o ponto de vista politico apenas.

Seja como fôr, O sr. Oliveira Salazar conseguiu restaurar o credito interno e externo de Portugal.

A sua obra de saneamento na economia e nas finanças de Portugal é de tal modo extraordinaria e eloquente que impõe silencio absoluto aos seus inimigos politicos.

LAUREADO NA SCIENCIA

Prof. Miguel Meira

A Academia Nacional de Medicina vem de premiar justamente a memoria apresentada pelo dr. Miguel Meira, ex-cirurgião da Beneficencia Portugueza e monitor de clinica da Faculdade de Medicina de Paris, memoria intitulada "Pathologia do Collo da Bexiga".

Centro dos Correctores de Publicidade

ASSEMBLE'A EXTRAORDINARIA

Está marcada para hoje a assembléa extraordinaria do Centro dos Corretores de Publicidade do Districto Federal, afim de ser resolvido o artigo 1º dos estatutos e outros assumptos de grande importancia para a classe.

A referida assembléa terá logar ás 14 horas, na séde da associação dos Proprietarios de Padaria, á Praça Tiradentes, 73, 1º andar.

Pede-se o comparecimento de todos os interessados.

Esgotos da Capital Federal

A Companhia The Rio de Janeiro City Improvements previne ao publico que pelos seus contratos com o Governo Federal e regulamentos em vigor só ella poderá executar qualquer obra de esgoto mesmo as addicionaes ou extraordinarias sobre as suas canalizaçoes ou tambem alterar ou reconstruir as já existentes. Previne mais que os infractores estão sujeitos pelo mesmo contrato e instrucções, a demolição das obras executadas e multas.

Elle Lucta Com Crocodilos, Leões e Rhinocerontes! E' o Senhor das Florestas... e de Uma Mulher Adoravel!

WEISSMULLER, O CAMPEAO OLYMPICO, NUM FILM QUE TEM 636 SENSAÇOES FORTISSIMAS!

A Companheira de TARZAN

(TARZAN AND HIS MATE)

SEG. FEIRA ★ ★ PALACIO

O CINEMA DE TODO O RIO CHIC

Camisas, camisas, camisas e mais camisas não comprem sem verificar a linda padronagem que apresenta a Camisaria

PARA TODOS

RUA LARGA, 197

Na Imminencia de Uma Demissão

MADRID, 2 (Havas). — O chefe do governo, sr. Samper, fez á imprensa declarações que levam a admittir a possibilidade de declarar-se amanhã, de manhã, depois da reunião do conselho de gabinete, a crise ministerial, que parece inevitavel.

MELODIA PROHIBIDA

"SIEMPRE" a canção de amor, a melodia prohibida, cantada pela voz de MOJICA, o idolo das multidões!

2.ª - Feira

ALHAMBRA

O CINEMA DOS BONS FILMS

MONA MARIS

José MOJICA

Conchita MONTENEGRO

FOX

Uma Pagina Modelar Sobre a Realidade Economica e Politica do Brasil

A Politica de S. Paulo e a Situação do Café — Como Falou em Jahu', o Sr. Armando de Salles Oliveira

S. PAULO, 2 — O interventor federal, sr. Armando de Salles Oliveira, passou o dia de hontem em Jahú, para onde seguira no sabbado, acompanhado de numerosa comitiva, afim de inaugurar diversos melhoramentos naquella cidade.

A' noite, no Jahú Club, por occasião do banquete que lhe foi offerecido, o interventor pronunciou importante discurso, em que analysou as diversas phases da politica do café e se referiu á situação actual do mercado do principal producto paulista. Alludiu tambem o sr. Salles Oliveira á agitação politica que se observa em São Paulo, respondendo a criticas que têm sido formuladas contra a sua administração. Dado o interesse dessas declarações, transmittimol-as na integra. Foi o seguinte o discurso do interventor em São Paulo:

"Minhas senhoras.

Meus senhores.

Ao contrario do que succede em muitos outros municipios de São Paulo, Jahú continúa a ostentar em sua primitiva unidade a lavoura de café e quasi só com ella cultiva os pequenos retalhos em que se subdivide seu privilegiado territorio. Dentro desta cidade modelar se respira o ar das primorosas lavouras que a cercam. Dentro della écóam instantaneamente, nas vicissitudes da historia do café, os sobresaltos ou as esperanças de seus lavradores. Dentro della se conserva inalteravel a fé de seus primeiros plantadores nos destinos da arvore sem egual...

POLITICA DO CAFE'

Desde os primeiros annos da administração republicana, teve São Paulo de preoccupar-se com o desequilibrio entre a producção do café e o seu consumo.

A expansão do meio circulante consequente á politica monetaria de Ouro Preto e levada a extremo pelo primeiro governo republicano, estimulou no Rio de Janeiro um movimento artificial de negocios em que tudo, ou quasi tudo, afinal, se perdeu. Em São Paulo, ao contrario, a inflação imprimiu á cultura caféeira o impulso extraordinario de que nasceu mais tarde, a par de uma grande riqueza permanente, a superproducção com que temos lutado e estamos lutando.

A necessidade de prevenir os perigos desse desequilibrio, que já em 1895, começava a desenhar-se, impoz-se ao espirito de Bernardino de Campos, na primeira presidencia constitucional de São Paulo. Por iniciativa delle, os Estados productores, entendendo-se para uma acção commum de defesa, assentaram especialmente um programma de intensa propaganda, de que se esperava o alargamento rapido do consumo. Embora approvado pelos congressos de alguns Estados representados na reunião de Petropolis, esse accordo logo depois se tornou letra morta por não ter o Congresso bahiano approvado a quota que caberia á Bahia nas despesas da propaganda.

Em 1899, accentuaram-se em São Paulo as manifestações em favor de uma intervenção directa do poder publico para a debellação da crise. Só o Estado, argumentavam, tinha os meios de regulamentar a producção por uma lei que prohibisse novas plantações, e de restringir a exportação, por um imposto em especie, a ser cobrado em cafés de qualidade inferior.

A criação de um imposto prohibitivo sustou a plantação de novos cafesaes. Sobreveiu a geada de 1902, desvaneceram-se por algum tempo os temores e os alarmes. Já em começo de 1903, porém, o governo de São Paulo novamente presidido por Bernardino de Campos, convocava o Congresso e pedia-lhe providencias extraordinarias de amparo á lavoura de café. Pela primeira vez surgiu em lei o imposto em especie, para a incineração de uma parte do excesso de producção. As outras medidas visavam sobretudo a ampliação e a facilitação do credito aos lavradores.

Insufficiente para combater a crise, que dia a dia se aggravava, essa lei só na parte de credito agricola teve começo de execução.

A extensão consideravel das plantações em começo de producção annunciava claramente, para 1906, uma safra de excepcional volume. A lavoura não se contentava com palliativos; exigia medidas definitivas. Córte de cafesaes, abandono de colheitas, queima de uma parte da producção, prohibição de exportação de cafés inferiores, fixação de um preço minimo de exportação — eram as soluções mais attraentes na abundante mésse dos planos salvadores que o govereno paulista recebia quasi todas as manhãs.

Jorge Tibiriçá appellou para os outros Estados productores e com elles assentou, no Convenio de Taubaté, a defesa efficaz do mercado. Esta se basearia numa taxa especial, de tres francos por sacca e na prohibição de exportação dos cafés inferiores. E mais uma vez, no momento de entrar em vigor o accôrdo geral, São Paulo teve de enfrentar sosinho as difficuldades da situação. Realizou grandes operações de credito, garantidas pela taxa de tres francos, e retirou do mercado todo o excesso da producção sobre o consumo. Mais tarde, elevou a cinco francos a taxa especial e limitou durante tres annos a exportação por Santos. Todas as operações de credito, como se sabe, São Paulo as liquidou antes do respectivo vencimento. A taxa especial teria desapparecido se em 1921 não a désse o governo em garantia de um emprestimo extranho á defesa do café.

Até 1913 gosou o café de um periodo de relativa calma, mas São Paulo nunca se desinteressou de sua defesa. Em meiados daquelle anno, alarmou-se de novo a lavoura com a baixa de preços. São Paulo pôde dar-lhe remedio em parte, até que a situação se complicou com o rompimento da guerra européa. O governo federal, por essa occasião, deliberou apoiar a acção de São Paulo, fornecendo-lhe recursos, sob a responsabilidade exclusiva de nosso Estado. A União participaria dos lucros que acaso houvesse nas operações de defesa do mercado. São Paulo restituiu á União o capital que della recebeu, accrescido de metade dos avultados lucros apurados.

A geada de 1918 e a cessação da guerra européa não só permittiram a liquidação feliz dessa operação, como dispensaram outras intervenções até 1921. Em 1921, o governo paulista cruzou os braços deante do appello dos lavradores mais uma vez em difficuldades. Allegava que a defesa do café era uma questão nacional, não um problema regional paulista. A' União, por conseguinte, cabia providenciar.

A allegação era justa mas, teria sido sincera? Mais tarde se veria que não. O presidente Epitacio Pessôa veiu em auxilio da lavoura paulista e a União retirou do mercado o excesso de café existente naquella época e ainda o saldo não exportavel da safra em curso, excesso e saldo que foram absorvidos depois pelos mercados consumidores e de que em fins de 1923 não restava o mais leve indicio.

O governo Arthur Bernardes manteve em seus dois primeiros annos a defesa dos mercado internos, sem necessidade de accumular novas massas de café e de contrair, portanto, novos encargos para a União. A politica de defesa pela União foi porém, abandonada, no segundo periodo daquelle governo. De novo voltou para os Estados Unidos a responsabilidade da defesa do café. Creou-se, então, o nosso Instituto de Café, dotado desde logo com os recursos de um avultado emprestimo externo, e reorganizou-se, o antigo Banco de Credito Hypothecario e Agricola, cujos meios de acção foram consideravelmente ampliados.

A CRISE DE 1929

Estimulado pelo fulminante exito inicial de sua politica do café, o governo paulista passou a exigir do methodo milagroso, que descobrira, o que até ali parecia contrario ás leis da razão: — preços cada vez mais altos para a producção cada vez maior... De paroxismo em paroxismo, chegámos aos fins de 1929.

Extinguiram-se bruscamente, em outubro daquelle anno, as luzes da saturnal valorizadora. Não tendo conseguido outros recursos nos meios financeiros do exterior, então desarvorados dentro de uma crise que se tornou historica o governo de são Paulo passára a ser auxiliado pelo governo federal. Na hora em que os pedidos do governo paulista começaram a parecer excessivos, retirou-lhe a União o arrimo do Banco do Brasil Não era a defesa do café um problema regional paulista? Pois, a São Paulo cabia providenciar.

São Paulo viu abrir-se o vacuo deante de seus passos.. Os preços despenharam-se numa quéda sem precedentes e chegaram a dar em certo ponto a impressão de que com elles desmoronavam a lavoura de café e o commercio a ella ligado por laços vitaes.

A palavra official suprema sustentou, ainda para se justificar, que a crise era um accidente e, se attingia os lavradores, não attingia a lavoura. Haveria, quando muito, mudança de mãos na propriedade das fazendas; a lavoura de café subsistiria em toda sua pujança e São Paulo, em ultima analyse, nada perderia. Tratava-se, accrescentava a palavra do alto, de um méro episodio da luta pela vida. Cairiam os fracos, sobreviveriam os fortes... Desta vez, a sinceridade era indiscutivel.

Não podendo abandonar á sua sorte os lavradores, que conduzira cégamente á beira da ruina, o governo paulista, a braços com uma situação que dependia sobretudo de recursos financeiros, que lhe attenuassem os effeitos funestos, contraiu em 1930 o ultimo de nossos emprestimos externos. As providencias tomadas desafogaram um pouco as angustias daquelle momento mas não bastaram para resolver completamente a crise. Suspensa sobre o fazendeiro e sobre o commercio, ficava a duvida quanto á feliz liquidação dos negocios garantidos com o café, uma vez que os "stocks" retidos e não financiados poderiam por si só alimentar um largo periodo de exportação.

O decreto dictatorial de fevereiro de 1931 cortou a difficuldade. A União adquiriu, por um preço certo, o café amontoado nos Reguladores, fosse ou não financiado pelo emprestimo de 1930. Foi de 17.982.493 saccas a acquisição, na importancia global de réis 1.019.169:000$000.

A criação do Conselho Nacional de Café deu logo depois, á defesa do nosso producto, a estabilidade que nunca se conseguira.

(Continúa na 4ª pagina).

O Acontecimento Mais Sensacional do Mez de Junho

Foi, sem duvida, a venda e pagamento do grande premio de 2.000 Contos da Loteria de São João, facto que durante uma semana empolgou todo o Rio, tendo ampla repercussão nos Estados. Como é do dominio publico, coube aos srs. Amancio Rodrigues dos Santos & Cia., proprietarios da conhecida casa "Ao Mundo Loterico", sita á rua do Ouvidor, 139, venderem o bilhete n. 11.031, o numero sorteado com aquella sorte grande, cujo pagamento foi ali mesmo effectuado terça-feira, 25, com a presença da Imprensa desta Capital, dr. Peixoto de Castro e sr. Pedro Raggio, directores da Loteria Federal, pessôas gradas e representantes do broadcasting nacional. A's 14 horas teve logar o pagamento aos diversos possuidores do bilhete, em numero de 18, sendo que um era possuidor de 5 fracções. A Cinédia filmou todas as phases do acto. Após o pagamento, foi servida uma taça de champagne e doces aos presentes, usando da palavra o sr. Figueiredo, contador do "Ao Mundo Loterico", saudando a Imprensa; sr. Antonio Paraizo, representante da Radio Cajuti, que apresentou parabens ás pessoas contempladas com a vultosa importancia e fazendo um elogio á Loteria Federal que, disse o orador, mais uma vez se impoz á confiança do publico. Falou por ultimo o dr. Peixoto de Castro, que cumprimentou os que tinham sido aquinhoados com a Fortuna e dizendo, ao mesmo tempo, sentir-se plenamente satisfeito pelo facto do grande premio de S. João ter sido vendido pelos srs. Amancio Rodrigues dos Santos & Cia., negociantes ha 40 annos no ramo de loterias. O acontecimento, como era de esperar, attraiu para a séde do "Ao Mundo Loterico" uma multidão, repercutindo profundamente nos Estados. Os srs. Amancio Rodrigues dos Santos & Cia. foram alvo de geraes felicitações pelo successo unico obtido. Gentilmente convidado, este jornal fez-se representar no acto.

UM FILM NACIONAL

No Cine Broadway iniciou-se hontem a exhibição do film colhido pela Cinedia do acto do pagamento da sorte grande de S. João que coube ao n.º 11.031 e foi vendido e pago a 18 felizardos pelo "Ao Mundo Loterico" — rua do Ouvidor, 139, que convida-os novamente a se habilitarem para os trezentos contos de réis que se extrahem amanhã, em 2 premios, que serão vendidos nos seus afamados "Envelopes Mascotte" desde seis mil réis. No proximo Sabbado, Quinhentos contos por seesenta e quatro mil reis. Bilhetes do SWEEPSTAKE já á venda ali, com todas as vantagens dos "Envelopes Mascotte". Attendei: é ali na rua Ouvidor, 139.

DR. JOSE' DE ALBUQUERQUE
Doenças sexuaes do Homem
Diagnostico causal e tratamento da
IMPOTENCIA EM MOÇO
Rua 7 de Setembro, 207 —

CARDUUS CARBO
TONICO DO CORAÇÃO

Escola de Direito do Rio de Janeiro

Pedem-nos a publicação do seguinte:

"A segunda chamada para as provas parciaes começará no dia 6 do corrente mez, devendo os alumnos, que faltaram á primeira, requerer até o dia 5, justificando a sua falta.

As ditas provas realizar-se-ão nos dias 6, 7 e 9, não sendo mais admittidos a prestal-as os alumnos que não comparecerem nesses dias."

Na Policia Central

DELEGACIA DE DIA

Está hoje de dia o 1º delegado auxiliar, dr. Brandão Filho.

TRANSFERENCIA

O capitão chefe de policia, assignou portaria, transferindo o commissario Archimedes Pinto Amando, do 28º districto para o 13º districto e deste para aquelle, o commissario Sadi Caldas.

REGULAMENTO DA POLICIA CIVIL

O capitão chefe de policia deverá submetter hoje á assignatura do chefe do Governo Provisorio, o novo regulamento da policia civil.

CLINICA DE VIAS URINARIAS

Dr. Samuel Kanitz

Membro da Sociedade de Urologia da Allemanha, ex-assistente dos professores Lichtemberg Lewin Joseph de Berlim e Haslinger de Vienna Especialista: em doenças dos Rins Bexiga Prostata Urethra Doenças de Senhoras Diathermia, Ultra Violetas Consultorio: 7 de Setembro, 42, Sob. das 13 ás 17 horas. Phone: 4-4493.

Os Grandes Problemas do Estado do Rio

SOLUCIONADO AFINAL O CASO DA BAIXADA FLUMINENSE

O chefe do Governo Provisorio acaba de assignar na Pasta da Viação um importante decreto resolvendo o caso da Baixada Fluminense.

O Estado do Rio, a velha provincia de tão gloriosas tradições, sempre se viu abandonada pelos governos da velha Republica. Os seus grandes problemas — aquelles que mais de perto se ligavam ao seu progresso material — jamais mereceram a minima attenção. Esse descaso criminoso levou o Estado a uma quasi ruina economica, á situação de depauperamento em que o veiu encontrar o governo revolucionario.

Sr José Americo

O DIARIO CARIOCA se vem batendo, de ha muito, pelos interesses vitaes do Estado, fixando as suas necessidades e mostrando porque a terra fluminense viu atrophiado o seu desenvolvimento economico.

Felizmente, o sr. José Americo, ministro da Viação, que tem a noção exacta das suas responsabilidades, olhou para o Estado do Rio, com o desvelo que elle estava a merecer. O illustre titular não abandonou o estudo de um dos seus maiores problemas — esse da Baixada Fluminense — e eil-o agora solucionado pelo governo.

Registando esse facto, congratulamo-nos com o Estado do Rio que vê, assim, resolvido um caso para o qual vinhamos, de ha muito, exigindo a attenção do governo da Republica.

Não é Mais Chefe de Pista

O ministro da Guerra dispensou o capitão Agliberto Vieira de Azevedo, das funcções de chefe do serviço de pista da Escola de Aviação Militar.

A Agitação Nos Meios Bancarios

A GRANDE MANIFESTAÇÃO DE HONTEM PELAS RUAS DO CENTRO DA CIDADE

O plano do Instituto de Pensões e Aposentadorias dos Bancarios vem trazendo agitada a grande classe.

Hontem ao meio-dia realizou-se uma grande reunião á qual compareceram não sómente os bancarios do Rio de Janeiro mas tambem por meio de representantes especiaes, os de São Paulo, de Santos e do Rio Grande do Sul.

Animados todos pelo mesmo ideal, entre exclamações enthusiasticas, percorreram os bancarios as principaes ruas do centro da cidade. Alliada ao enthusiasmo notava-se em tudo uma ordem digna dos maiores elogios. Empunhavam alguns manifestantes disticos como estes:

"Tudo pela Caixa de Aposentadoria e Pensões" ou **"Bancario occupa o teu logar"** e outros.

Durante a passeata varios bancarios nos confiaram algumas palavras sobre a attitude assumida pela classe. E dos que nos falaram não houve um sequer que escondesse o desejo immenso dos bancarios de vêr transferido para o terreno da realidade as maiores aspirações da classe.

—E a gréve, diz um manifestante, seria, o ultimo recurso. Talvez não seja necessario recorrer a taes extremos. Mas estamos certos de que os bancarios não voltarão atrás.

No Centro do Commercio de Café

FOI ELEITA E EMPOSSADA HONTEM A NOVA DIRECTORIA

Realizou-se hontem ás 11.30 horas a reunião do Conselho Administrativo do Centro do Commercio do Café para a eleição da sua nova directoria. A sessão teve logar á hora acima, com a presença do presidente renunciante, sr. Vicente Meggiolaro, e dos seus demais membros.

Dando inicio aos trabalhos o sr. Vicente Meggiolaro disse das razões que o haviam levado á renuncia e iniciou em seguida a eleição.

Verificaram-se os seguintes resultados:

Para presidente, dr. Sylvio Figueira; para secretario, sr. Sylvio Chummaná para thesoureiro, sr. Julio Motta.

Os novos directores foram empossados a seguir, tendo falado o sr. Sylvio Figueira que agradeceu a confiança depositada em sua pessoa e prometteu agir com interesse e desvelo para evitar maiores crises no Centro.

A sessão foi encerrada a seguir.

A Presidencia do Mexico

O PLEITO E' FAVORAVEL AO GENERAL CARDENAS

MEXICO, 2 (Havas). — Os resultados da eleição presidencial conhecidos até hontem, ás dezoito horas, são os seguintes: General Cardenas, quatrocentos e trinta mil votos; general Villarsal, seis mil; e coronel Tejeda, quatro mil e quinhentos.

Assignala-se que a opposição se absteve de votar em numerosos districtos.

Registaram-se ligeiros conflictos em Techelo, Tampico, Ciudad Victoria e Guadalajara.

LIVROS NOVOS

O "DOSTOIEVSKI", DE STEFAN ZWEIG, EM VERSÃO BRASILEIRA

Mais um livro de Stefan Sweig, o famoso autor de "Fouche", acaba de apparecer em excellente versão brasileira. Trata-se, agora, da vida de Dostoiewski, que passa como sendo uma das melhores obras do Zweig.

Toda a vida do grande escriptor russo passa pelas paginas do livro de Zweig: as suas torturas, os seus soffrimentos, as suas ansiedades, as suas alegrias, o estado de espirito em que escrevia as suas obras, o seu exilio, a sua deportação na Siberia, por ultimo a sua volta, victorioso e triumphante, á Russia que elle idolatrava acima de tudo.

Ha no "Dostoiewski", de Zweig, verdadeiras paginas de anthologia, em que a pujança literaria de Zweig se manifesta e se expande em todo o seu vigor.

A edição é da Livraria Guanabara. O livro traz na capa um bello retrato de Dostoiewski.

Na Central do Brasil

RESULTADO DAS ELEIÇÕES DA CAIXA DO MOVIMENTO DA CENTRA DO BRASIL — A CHAPA VICTORIOSA

Presidente, Raul de Souza Rangel — 209; Vice-presidente, Jos Cardoso Borges — 207; 1.º secretario, Augusto Lopes Gabriel — 209; 2.º secretario, Raul Clappe — 208; 1.º thesoureiro, José Joaquim dos Santos — 208; 2.º thesoureiro, José Antonio Ribeiro Gil — 209; Procurador Luiz Antonio de Oliveira — 209 votos.

TOMADA DE CONTAS

1, Felinto Lobo — 197; 2, Euclydes Barreto do Couto — 197; 3, Joaquim Vaz — 197; 4, Sylvio Pereira da Cruz — 197; 5, Oswaldo Figueiredo — 197 votos.

Concorridissimo foi o pleito tendo a assistil-o pessoas de destaque, como o dr. Palhares, delegado do 14.º districto que estava a postos com todo seu pessoal. Evidenciou dessa forma, o interesse que lhe desperta o Centro Ferroviario donde é persona grata, cooperando á altura de suas possibilidades, para maior engrandecimento das conquistas ferroviarias, como o facto presente.

TINTA BRASILIA
A MELHOR

A SITUAÇÃO POLITICA

ENTHUSIASTICA A RECEPÇÃO DO SR. ARMANDO DE SALLES EM JAHU'

S. PAULO, 1 (U.) — Communicam de Jahú que o interventor Armando de Salles Oliveira teve ali enthusiastica recepção. O especial chegou áquella cidade ás 9 horas de hoje, realizando-se entre acclamações o desembarque de s. excia., que viajou em companhia de sua esposa, dos secretarios da Educação e da Justiça, do prefeito desta capital, do chefe do Estado-maior da 2ª Região, e de varias outras autoridades e de representantes da imprensa.

O Interventor Federal presidiu, em Jahú, á inauguração dos novos pavilhões da Santa Casa, da séde da Associação Feminina "Por Jahú Forte" e do novo edificio do Forum.

A' hora em que telegraphamos, está se realizando, no Jahú Club, o banquete de 300 talheres, offerecido ao dr. Armando de Salles pelo directorio local do Partido Constitucionalista.

O DIRECTORIO DO PARTIDO CONSTITUCIONALISTA DE RIBEIRÃO PRETO CONVIDA O COMMANDANTE DA 2ª R. M. E AOS MEMBROS DO GOVERNO PARA UMA VISITA AQUELLA CIDADE

S. PAULO, 1 (União) — O Directorio do Partido Constitucionalista de Ribeirão Preto convidou o Interventor Armando de Salles Oliveira, o general Benedicto da Silveira, commandante da 2ª R. M., os secretarios de Estado e outras autoridades para uma visita áquelle municipio, no proximo dia 21, quando serão inaugurados, ali, importantes melhoramentos.

O SECRETARIO DA VIAÇÃO DE S. PAULO, EM VIAGEM PARA O INTERIOR

S. PAULO, 1 (União) — Seguiu para Pocinhos do Rio Verde, onde descançará alguns dias, o dr. Francisco Machado de Campos, secretario da Viação.

O INTERVENTOR DE MINAS SEGUIU PARA UBERABA

BELLO HORIZONTE, 1 — (União) — O "Estado de Minas" informa que o dr. Benedicto Valladares, que hontem seguiu para Uberaba, dali fará uma excursão por varias cidades do Triangulo Mineiro, seguindo, depois para o Rio, via S. Paulo.

No Rio, o Interventor assistirá á posse do presidente constitucional da Republica, regressando, então, a Bello Horizonte.

A excursão do dr. Benedicto Valladares durará mais de dez dias, tendo ficado respondendo pelo expediente da interventoria, o dr. Carlos Luz, secretario do Interior.

PARA O LANÇAMENTO OFFICIAL DA CANDIDATURA DO SR. BENEDICTO VALLADARES

BELLO HORIZONTE, 1 — (União) — O "Estado de Minas" recebeu de Guaranesia este expressivo telegramma:

"O Partido da Lavoura e Commercio de Guaranesia, chefiado pelo sr. Alberto Alves, apoia a candidatura do sr. Benedicto Valladares para presidente constitucional do Estado."

Isto demonstra que o artido Progressista já está realizando as suas demarches para o lançamento official da candidatura do actual interventor.

PARA ASSISTIR A' POSSE DO PRESIDENTE CONSTITUCIONAL DO PAIZ

BELLO HORIZONTE, 1 (União) — O sr. Benedicto Valladares, interventor federal, que hontem seguiu para Uberaba, visitará, no seu regresso, varias cidades do Triangulo Mineiro. Contrariamente ao que tem sido publicado, s. s. só seguirá para o Rio dois ou tres dias antes da posse, que assistirá, do presidente constitucional da Republica.

EM VIAGEM PARA O PARANA', O SR. PLINIO MARQUES

Seguiu para o Paraná, o sr. Plinio Marques, ex-primeiro vice-presidente da antiga Camara dos Deputados.

Esse politico, na visita que ora realiza ao seu Estado, pretende reorganizar as suas forças politicas afim de concorrer ao proximo pleito para os legislativos federal e estadual.

ROSALINA
PARA COQUELUCHE

Façanhas de "João Sapateiro"

ANAVALHOU UM OPERARIO

"João Sapateiro" é o vulgo de um conhecido desordeiro. São innumeras as suas façanhas na jurisdicção do 29º districto.

Hontem, na estrada Rio-São Paulo, no "botequim do Candido" elle aggrediu o pedreiro Manoel Pereira da Costa, de 35 annos(morador á rua Tenente Salustiano Silva, no morro do Capão.

Praticada a aggressão, "João Sapateiro" fugiu.

A victima, ferida no rosto, pediu soccorro ao dono do botequim, sendo, porém, posto para fóra a ponta-pés.

Os Graves Acontecimentos Que Agitam a Allemanha

(Continuação da 1ª pagina)

las milicias pardas, entregou a sua sorte ao Exercito.

A Prussia militarista prepara-se para, mais uma vez, dominar a Allemanha. Os factos estão impellindo Adolf Hitler para a posição de chefe civil de um governo militar.

Resta-nos perguntar, agora, se o chanceller logrará desempenhar realmente esse papel, ou se tudo não passará de uma simples transicção para a ditadura do general Hermann Goering, o poderoso presidente do Conselho da Prussia que, mais do que o austriaco Hitler, representa o tradicional espirito militar germanico.

O MINISTERIO VAE SER REORGANIZADO

BERLIM, 2 (D. C.) — O chanceller Adolf Hitler está promovendo, com o general Hermann Goering, a reorganização do seu ministerio.

OS COMMENTARIOS DO "NEW YORK TIMES"

NOVA YORK, 2 (Havas). — O "New York Times" commenta os acontecimentos na Allemanha, observando textualmente:

"E' com um arrepio de horror que se imagina o que deve ser a vida num paiz cheio de espiões, onde a população ignora o que se passa e onde pessoas innocentes podem ser presas sem uma palavra de explicação".

O "New York Tribune", por sua vez declara que os recentes acontecimentos não serviram senão para tornar mais denso o mysterio da Allemanha hitlerista.

A LISTA DAS "EXECUÇÕES CAPITAES"

BERLIM, 2 (Havas). — Ainda não foi publicada a lista das "execuções capitaes", levadas a effeito hontem nesta capital.

Nessa lista figuram, ao que consta, o conde Werner Von Alvensleben, conhecido membro do Herren Club, o conselheiro Von Bose, que era um dos collaboradores immediatos de Von Papen e um chefe das milicias de nome Voss.

Assegura-se egualmente que foram presos na Allemanha mais de duzentos chefes das tropas de assalto. A respeito não foi, entretanto, publicada nenhuma informação official.

IGNORA-SE O PARADEIRO DE VON PAPEN

SARREBRUCK, 2 (Havas). — Os boatos de que o vice-chanceller Von Papen teria se refugiado no castello de Wallerfanger, de sua propriedade, situado no territorio do Sarre, não foram confirmados. Os empregados do castello declararam que ha varios dias não tinham noticias do vice-chanceller. A impressão dominante no Sarre é que o sr. Von Papen continua na sua residencia em Berlim, sob a vigilancia da policia.

GOERING SERA' O VICE-CHANCELLER

BERLIM, 2 (D. C.) — Predomina a impressão de que o sr Franz Von Papen não poderá continuar a exercer as funcções de vice-chanceller. Acredita-se tambem que o gneral Hermann Goering será designado para seu successor.

FIDELIDADE ABSOLUTA AO "FUEHRER"

BERLIM, 2 — (Havas) — Em circular dirigida aos funccionarios do Reich, o dr. Frick, ministro do Interior, lembrou que todos deviam obediencia e fidelidade absoluta ao "Fuehrer" e ao governo nazista e que seriam severamente punidos todos os actos de sabotagem. Os chefes de serviços deviam exercer vigilancia permanente sobre seus subordinados.

O EX-KRONPRINZ EM BERLIM

BERLIM, 2 — (Havas) — Segundo informações colhidas em fontes fidedignas o ex-kronprinz chegou, na manha de hoje, a Berlim e se installou na sua residencia de Potsdam.

HITLER VISITA O REI DO SIÃO

BERLIM, 2 — (Havas) — Foi a chegada do rei do Sião que deu logar ao apparato militar observado hoje no quarteirão dos ministerios.

O soberano sianez desceu no hotel Adlon, onde recebeu ás dezesete horas e quinze minutos o chanceller Hitler, que se fazia acompanhar do ministro von Nurath.

A carruagem do chefe do governo era precedida e seguida de importantes forças de policia.

Depois de palestrar com o rei do Sião durante cerca de dez minutos, o sr. Hitler regressou, sem incidente, ao palacio da chancellaria.

Durante o trajecto o chanceller foi alvo de acclamações, a que respondia, sorridente.

O CANHÃO NA DIRECÇÃO DE MUNICH

VIENNA, 2 (Havas) — Communicam de Linz que, hontem, á noite, e esta manhã, se ouvia em Passau, na Bavieira, o ruido de canhão na direcção de Munich. Segundo informações de fonte particular, a situação da capital bavara se teria aggravado consideravelmente, na noite de hontem para hoje.

O FUZILAMENTO DO CAPITÃO ROEHM

BERLIM, 2 (D. C.) — Os jornaes publicam o seguinte communicado do D. N. B.: — "Deu-se ao ex-chefe do Estado-Maior das Secções de Assalto, capitão Roehm, a possibilidade de tirar a consequencia do seu acto de traição mas Roehm não quiz servir-se desta opportunidade. Foi consequentemente, fuzilado".

HINDENBURG DIRIGE-SE A HITLER

BERLIM, 2 (Havas) — O D. N. B. publica o seguinte telegramma dirigido pelo presidente Hindenburg ao chanceller Hitler:

"Pelos relatorios que me são apresentados, verifico que, com a vossa decidida iniciativa e a vossa corajosa intervenção pessoal, abafastes no nascedouro todos os manejos de alta traição. Salvastes o povo allemão de um grande perigo. Exprimo-vos por isso o meu profundo reconhecimento.

O presidente do Reich agradeceu egualmente, em telegramma, ao general Goering a acção energica e efficaz desenvolvida contra a alta traição.

O ministro da Propaganda, dr. Goebbels, agradeceu, por sua vez, publicamente, á imprensa allemã a disciplina, rectidão e tacto tão seguro quanto infallivel de que déra prova por occasião da revolta do capitão Roehm.

UM IMPORTANTE ARTIGO DE "LE TEMPS"

PARIS, 2 — (Havas) — "Le Temps" commenta, em editorial, os acontecimentos na Allemanha e pergunta a certa altura, a onde conduz o caminho escolhido pelo chanceller Hitler.

"Eis ahi o segredo no futuro" — responde o proprio jornal, que em seguida accrescenta:

"A crise allemã não é um golpe de Estado, nem a repressão sangrenta de um movimento contra o regime revestido de caracter nitidamente definido: é uma convulsão de que não se conhecem precedentes na Historia e de que seria difficil precisar desde já os desenvolvimentos, as consequencias directas e a repercussão sobre o conjunto da vida allemã. Só ha uma coisa clara e é que Hitler não escolheu a orientação direita do partido, nem a orientação esquerda, mas resolveu fazer o seu proprio jogo, ao mesmo tempo contra os extremistas nazistas e contra os conservadores, atráz dos quaes se advinham os Hohenzollern".

"Essa attitude do Fuehrer — conclue "Le Temps" — privou o regime do seu caracter totalitario e constitue um facto importante para a situação geral da Allemanha."

O chanceller Hitler cumprimentando o presidente Hindemburgo

O ministro da Propaganda, sr. Goebbels, que falou hontem sobre as graves occurrencias, o general Blomberg, ministro da Defesa e capitão Roehm

Remessa de Inquerito á Policia do Estado do Espirito Santo

O 3º delegado auxiliar fez encaminhar ao dr. juiz federal do Estado do Espirito Santo o inquerito n. 702, em que figura como accusado Pedro Bollino Torres, que, na qualidade de secretario da Junta Militar do mesmo Estado, excluiu criminosamente o sorteado João Acyr Brandão, mediante uma certidão falsa.

LIVRARIA JOSE' OLYMPIO

A SUA INAUGURAÇÃO, HOJE, NA RUA DO OUVIDOR

Inaugura-se, hoje, na rua do Ouvidor, 110, a Livraria José Olympio Editora.

Esta noticia merece um registo especial, sabendo-se que a nova empresa, antes mesmo da sua abertura, já iniciou um notavel programma de realizações, lançando obras dos mais brilhantes escriptores brasileiros.

O escriptor José Lins do Rego, autor de "Menino de Engenho" e "Banguê", ultimas edições da Editora José Olympio, autographará todos os exemplares desses livros adquiridos, hoje, na nova livraria.

CREME DENTAL
Eucalol

Tentou Matar o Amante da Esposa

FOI PRESO O GUARDA-NOCTURNO "VINTE E DOIS"

Noticiou, ha dias, o DIARIO CARIOCA que o guarda-nocturno nº 11 Francisco Rodrigues Barbosa, vulgo "Vinte e Dois" tentou matar a tiros de revolver, na esquina das ruas Dôres e Silva Rabello, na estação de Todos os Santos o amante de sua esposa, Manoel Ernesto da Silva.

Hontem, "Vinte e Dois" foi preso e conduzido á delegacia do 11º districto, onde prestou as seguintes declarações ao delegado Martins Alonso:

"Que em abril do corrente anno, por empenho de sua mulher, Severina Maria Barbosa, resolveu alugar um quarto a Manoel Ernesto da Silva, quando então morava á estrada Sapopemba nº. 97. Dois mezes depois, teve necessidade de sair para ver um trabalho, e voltando inesperadamente á casa para apanhar um charuto que esquecera, surpreendeu uma scena que compromettia a fidelidade da mulher e de seu amigo. Ordenou immediatamente a este que se mudasse. Elle mudou-se para a rua Curupaity. Tres dias depois, a mulher, a pretexto de ir á costureira, arrumou toda a sua roupa fez varias trouxas e foi morar com Manoel Ernesto, levando comsigo á filhinha do casal, de nome Eunice. Passados alguns dias, o declarante começou a sentir saudades da mulher e escreveu-lhe uma carta pedindo-lhe para voltar, que perdoaria tudo. Ella ,porém, recusou-se a attendel-o e mudou-se para a rua das Dôres.

Continuando nas suas investigações soube sua nova residencia. Foi lá e propôz novamente uma reconcialiação. Ella não quiz. Ahi, então, ameaçou de matal-a. Isto no fim do mez de maio. Ella foi ao 19º districto e pediu providencias. O commissario Sergio, que estava de serviço, mandou chamal-o e repreendeu-o. Elle prometteu nada fazer. Na sexta-feira, pela manhã, o amante de sua mulher appareceu baleado.

Ignora, no emtanto quem o feriu. Não tentára contra a vida de Ernesto".

Dr. Luiz Paixão

SEU FALLECIMENTO ANTE-HONTEM, NESTA CAPITAL E O SEU ENTERRO, HONTEM, NA I. DO GOVERNADOR

O dr. Luiz Paixão, cuja data natalicia o dia de ante-hontem assignalava, era uma figura das mais acatadas nos meios scientificos e sociaes daqui e da Ilha do Governador, onde residia e onde com rara capacidade profissional e extremo carinho, exercia o seu humanitario mister de clinico e provecto cirurgião. O illustre extincto que, por suas excelsas virtudes moraes bondade e nobreza de alma, transformára a sua nobre profissão num verdadeiro sacerdocio praticando a caridade sem ostentação, espalhando o bem sem distinguir a categoria ou posição social do soccorrido, bem justifica a natural consternação causada entre os habitantes da Ilha do Governador, onde residia e onde foi hontem sepultado, com enorme acompanhamento.

O dr. Luiz Paixão que deixa viuva a exma. sra. d. Dalila Paixão e tres filhinhos, era primo do nosso prezado companheiro Nelson Paixão. O seu sepultamento verificou-se — como dissemos acima — hontem, saindo o feretro da sua residencia á rua Peixoto de Carvalho, na Ilha do Governador, para onde fôra transportado logo após o seu fallecimento para o cemiterio de Cacula.

Qual a Mais Bella Normalista Carioca ?

"DIARIO CARIOCA" ELEGERA' EM COMBINAÇÃO COM A "RADIO CAJUTI" E "SYNTONIA" A MAIS BELLA ALUMNA DO INSTITUTO DE EDUCAÇÃO

A Senha de Hoje é "Eldorado"

Diariamente, cabos eleitoraes e concurrentes ao monumental concurso instituido pelo "Radio Cajuti", em collaboração com a revista "Sintonia", telephonam innumeras vezes para a nossa redacção pedindo informes sobre o pleito iniciado segunda-feira, o que vem demonstrar o grande interesse que elle despertou em nossa capital.

Hoje publicamos a senha numero tres, que fica sendo **ELDORADO.**

Os nossos leitores, como devem saber, comparecerão ao "Studio C" da Radio Cajuti, á rua 13 de Maio n. 37, e declarando a senha de hoje publicada, terão direito a votar, na mais bella normalista carioca.

PERFIS DA CAJUTI

P. S. B.

E' possuida de grande prazer que hoje perfilo esse gentil cavalheiro dono de uma dicção perfeita e educada.

Moreno, baixo, muito intelligente, sorrindo sempre, o meu amigo parece pertencer a campanha da boa vontade, e como em todo o tempo que trabalha fala muito com quem não lhe responde, adquiriu uma docilidade na voz, e uma resignação de quem convive com um mudo, por essa razão está sempre pedindo que sorriam todos com elle, mas, quem póde sorrir comendo uma fruta tão azeda ?

Saboreando um tamarindo, só se póde fazer careta !...

O meu amigo com os seus dois irmãos formam os tres mosqueteiros da "Cajuti".

Sabe quem é elle ?...

BRANCA MAUA'

AMARELLÃO - OPILAÇÃO

Tratamento seguro e garantido com os comprimidos de PHENATOL — considerado ha annos entre os seus congeneres, o especifico da Opilação. Não exige dieta nem purgantes. A cura é confirmada pelo exame das fezes.

Com o emprego do — PHENATOL — e em seguida dos comprimidos de —FERRO ORGANICO — tem-se absoluta certeza da cura da Opilação e da Anemia produzida por essa molestia. A' venda em todo o Brasil. Correspondencia — Caixa Postal, 2.208 — RIO.

UMA PAGINA MODELAR SOBRE A REALIDADE ECONOMICA E POLITICA DO BRASIL

(Continuação da 2ª pagina).
A taxa especial de exportação e a assistencia do Governo Federal e do Banco do Brasil asseguraram os recursos com que poude o Conselho e depois o Departamento, eliminar o excesso das safras e ainda chamar a si o serviço do emprestimo de 1930, que São Paulo contraira em beneficio de toda a producção brasileira. A grande colheita paulista de 1931, superior em mais do dobro as possibilidades de exportação por Santos, obrigou a compra de mais de 16.865.840 saccas, no valor total de .... 1.139.793:000$000. Na recente e grande safra de 1933, o Departamento, pela compra compulsoria de 40 % da colheita, recebeu em São Paulo até 30 de abril deste anno, 9.388.313 saccas, pelas quaes pagou .... 240.657:000$000.

Parallelamente a esta acção do Governo Provisorio, Santos exportou, de janeiro de 1931 a junho de 1934, nada menos de 33.023.000 saccas. Como se vê, a lavoura paulista conseguiu liquidar, nesses tres annos e meio, o extraordinario volume de 75.959.046 saccas de café, ou seja a média annual de .. 21.702.000 saccas.

Aquellas enormes operações não se fizeram apenas com o producto da taxa especial de exportação, mas tambem com as avultadas sommas suppridas pelo Thesouro e pelo Banco do Brasil em antecipação dessa taxa.

SITUAÇÃO ACTUAL DO CAFÉ'

A obra do Departamento não terá sido perfeita, mas tem incontestavel direito a alguns applausos. Restabeleceu-se o equilibrio estatistico ha tantos annos perdido, voltou por toda parte a confiança, elevaram-se as cotações e recrudesceu a actividade commercial em torno do producto. Não ha comparação possivel entre a situação de um anno atrás e a de hoje. Esta é infinitamente mais solida do que aquella.

Os paladinos do peor, como é natural, não têm olhos para ver a melhora... Confundem tudo, com um pouco caso espantoso pela memoria dos outros, e relembram a cada passo a situação de ouro em que se encontravam as finanças do paiz em outubro de 1930 e as tranquillas perspectivas que então se abriam para o café...

Deu felizmente, o eminente sr. José Maria Whitaker, no trabalho consagrado á sua passagem pelo Ministerio da Fazenda, o balanço do estado das finanças brasileiras no dia em que elle lhe assumiu a direcção. Os algarismos desse balanço são balisas de pedra que demarcam o bréjo em nós nos afogavamos...

Ainda não é possivel prevêr quando será o dia de restabelecer o regime de liberdade do commercio de café, mesmo com a restricção da regularização de entradas nos portos. O que se póde affirmar é que essa liberdade teria de vir com a do mercado de cambiaes, porque só nesse caso nenhum productor de café poderia competir com os nossos preços, desde que o nosso producto com o delles competisse em qualidade. Emquanto, porém, os interesses superiores da Nação exigirem a permanencia do monopolio cambial de exportação, ter-se-á de conservar o apparelho de defesa existente. E a São Paulo caberá bater-se por que seja mantida a politica que instituiu essa defesa com a collaboração e a cooperação financeira de todos os Estados brasileiros productores e não se restabeleça nunca a que se sustentava com o esforço e o sacrificio pecuniario de um só dentre elles, embora o mais interessado, como succedeu em quasi todas as grandes crises caféeiras.

A lei de repressão da usura e de moratoria para a lavoura e a lei do reajustamento-economico definem uma politica de protecção directa ao agricultor, mais generosa e, sem comparação possivel, mais intelligente do que a de quatro annos atraz. Não, não póde ser indifferente ao Estado que sejam estes ou aquelles os proprietarios, contanto que as fazendas continuem a produzir fartamente. Ao Estado interessa essencialmente uma politica de protecção ao homem da terra, protecção tanto maior quanto mais fraco elle seja, para que no mesmo pedaço de terra, cultivado através das gerações, os filhos possam succeder ininterruptamente aos paes. Essa politica, além do mais, será á trincheira mais solida para a nossa defesa contra os inimigos da ordem social.

Não me desfarei em faceis e brilhantes promessas. O que affirmo é que o governo de S. Paulo, attento ás necessidades fundamentaes dos agricultores e desenvolvendo uma acção parallela á do governo federal, não esmorecerá no estudo e na solução dos problemas de que depende essencialmente o estabelecimento em bases definitivas da inestimavel riqueza publica e particular representada pela lavoura paulista. Ha o problema de reajustamento do systema de transportes, e especialmente das estradas de ferro, para que os fretes tenham uma base economica e racional. Ha o problema do credito agricola, que terá como ponto de partida a reorganização do Banco do Estado. Beneficiado pela lei do reajustamento economico e pelo schema em vigor dos pagamentos aos credores externos, o Banco poderá, dentro em pouco, ser realmente um banco de credito agricola e desempenhar o papel para que foi criado. Ha o problema de organização syndical da lavoura, através do qual os beneficios do credito chegarão um dia até ao mais afastado e modesto dos agricultores. A essa immensa tentativa de organizar a cooperação entre os productores, o governo dará, está dando, um apoio sincero e uma collaboração decisiva. Ha, finalmente, o problema de desaggravação dos impostos, desaggravação que deve ser comprehendida não no sentido de suppressão mas no de revisão do actual regime tributario, cheio de erros, de sorte que os impostos sejam os menos nocivos, os mais faceis de supportar. Sensivel desaggravação de imposto fez o governo de São Paulo em beneficio dos productores de café, quando, em 1º de janeiro deste anno, reduziu de 6$500 para 3$500 a taxa de mil réis por sacca.

O governo de São Paulo, repito, não perderá de vista um momento os interesses dos agricultores paulistas.

POLITICA E ORDEM

A defesa de uma producção que, mais do que qualquer outra, sustenta no commercio mundial a posição do Brasil e a honra do seu nome, essa defesa ninguem a conseguirá fazer sem que se restabeleça a confiança geral na ordem do paiz e em sua estabilidade politica.

Fechando os olhos deante da evidencia, negando apoio a uma politica que corresponde aos anseios profundos do povo, obstinam-se alguns em contrariar a acção constructiva que me esforço por exercer dentro de São Paulo.

No tempo, que já deveria estar destruido, esses adversarios da paz, não dissimulando suas esperanças nem suas ambições, entretêm com ardor o culto de duas divindades infernaes — a Conspiração e o Separatismo. Para celebrar esse culto, não recuam deante de nenhum meio. Procuram sem remorsos reavivar no fundo das memorias a lembrança de antigas humilhações para abafar o grito de bom senso que ouvem erguer-se de todos os lados. Por traz do paravento, que já se vae dobrando, desvenda-se aos poucos a verdade e o povo paulista começa a comprehender. Elle sabe que não é no peito daquelles homens que bate o ideal mais nobre e que as suas verdadeiras aspirações estão na alma dos homens do trabalho que, do amanhecer ao anoitecer, consagram suas honestas e obscuras energias á prosperidade da nação.

Por isso já não encontram éco, na consciencia vigilante de nosso povo, nem os que persistem em enfiar mais algumas contas diabolicas no rosario das conspirações, nem os que, em arrebatamentos de uma imaginação sinistra, agitam nas mãos convulsas os fragmentos da patria...

Contrariando esses esforços de decomposição, sou impellido não só pelas forças da razão como tambem pelo puro espirito da tradição paulista. Cultivaram perennemente os nossos antepassados o ideal da patria grande e no mais largo sentido desse ideal orientaram os passos. Em que momento os iriamos repudiar! No momento em que todos os grandes paizes, reunindo suas maximas energias moraes e materiaes, estreitam vigorosamente os laços de cohesão nacional para se impôr nas tentativas de organização internacional e para enfrentar os germens de destruição da ordem social que se mobilisam na sombra...

Os que amam desinteressadamente sua terra não podem deixar de applaudir a minha politica, que é a de restauração da ordem, de prestigio paulista, de grandeza nacional.

Essa politica deriva de convicções antigas e inexpugnaveis, que explicam minha serenidade deante das injurias, das ameaças e das injustiças. Mais uma vez se applica a bella imagem de Byron: — "As ondas succedem-se, quebram-se uma a uma sobre a praia e desfazem-se em poeira; mas o mar caminha sempre...". Na agitação tempestuosa do momento, é possivel que, como a onda ephemera, eu venha a succumbir contra a praia. Que importa um homem de menos? S. Paulo caminhará...

Sobre as areias claras, uma ou outra agua-viva, mancha lugubre e caustica com apparencias de energia, tenta morder-me com os dentes de gelatina... Mas a maré, que as trouxe, logo as levará...

A coherencia não é a companheira habitual do homem politico. Nunca fui politico e por isso, talvez, possa conservar-me coherente com o meu passado e não tenha de confessar, dentro de um rigoroso exame de consciencia, o mais leve conflicto com antigas attitudes. Tiraram-me da tranquillidade do trabalho silencioso para as violencias da vida publica porque eu era um dos que encarnavam a revolução de 32. Como homem dessa revolução me apresentei para tratar com o chefe do governo. No dia em que fui pela primeira vez ao palacio do Cattete, o meu espirito estava cheio das visões daquelle glorioso pesadelo... Dali para cá, digam o que disserem, nunca tive de contrariar nenhum de meus sentimentos intimos, que são os de todos vós... Na realidade o que se evidenciara era o triumpho moral da opinião paulista que se erguera na reivindicação de 32. E eu, que tivera desde o armisticio a intuição desse triumpho, não podia [illegible] que caminhavamos [illegible] [illegible] do paiz.

Minha firme convicção se oppunha ás tristes prophecias e ao agudo pessimismo dos que não acreditavam em eleições livres em 3 de maio, nem depois na sua apuração imparcial, nem tão pouco que eu, paulista e civil, assumisse com todas as garantias o governo de minha terra e o organisasse com inteira liberdade, nem que se reunisse a Constituinte e, mais tarde, que ella fosse até o fim sem nenhuma ameaça de dissolução. Uma a uma, as prophecias foram desmentidas e, dia a dia, os pessimistas vão rolando para a completa desmoralização. A verdade é que nunca percebi a menor vacillação do chefe do governo no proseguimento da politica que ella deliberou adoptar nas vesperas do 3 de maio e em que veiu ao encontro de nossas aspirações, consagradas definitivamente pouco depois daquelle dia de resurreição paulista...

Acima das lamentações dos que se vêm despojados do poder e das estereis agitações da demagogia, está o destino da Nação...

FANATISMO PARTIDARIO

Reunião dos descontentes de todos os naipes, combinação insustentavel de ventos desencontrados, bate em São Paulo uma rajada de fanatismo partidario. Os homens dominados por esse fanatismo, vão ao extremo de pôr as glorias do seu velho partido acima dos grandes homens que o ergueram no passado, acima do proprio povo, a que elle exclusivamente deveria servir... Um pequeno grupo de partidarios exhibe por todos os recantos do Estado a lanterna magica em que se reproduzem os quadros mais suggestivos da paizagem republicana paulista... São quadros escolhidos de épocas antigas, e que eu, como todos vós, tambem admiro com enthusiasmo, enthusiasmo tanto maior quanto é certo que revemos em todos elles a acção de gente muito nossa... Como o applauso, por esse motivo, é unanime, os ardorosos propagandistas se commovem, lembram-se ao mesmo tempo dos magicos gozos de out'ora, perdem-se ora em ternas elegias, ora em apologias freneticas e fazem brilhar aos olhos dos assistentes o panorama do que seria a grandeza de São Paulo se o seu partido voltasse ao poder... Os velhos epicuristas politicos transformaram-se, assim, em "epuristas angelicos, que vêem azul, tudo azul..."

Deixemos de parte todas as superstições, não acreditemos no poder das letras cabalisticas e no sortilegio dos curandeiros politicos... Por maior que seja a attracção que nos prenda a um partido, saibamos subordinal-o sempre aos supremos interesses publicos. A unica mystica que poderá encontrar abrigo em nossos peitos é a mystica de São Paulo, é a mystica do Brasil...

Officiando em recente solennidade partidaria e dominado por escrupulos meritorios, se bem que fóra de horas, um austero pontifice estranhou que as creanças festejem commigo a abertura de novas escolas ou commigo participem de festas em que se celebram principalmente os frutos do admiravel trabalho paulista. Deixe-se dizer que em meio das agruras da administração, esses côros de vozes infantis passam como um sopro saudavel e vivificador. E como são differentes os cortejos das nossas creanças de certos espectaculos habituaes de out'ora! Então, o que se via em certas cidades que, por isso, se tornaram famosas, eram estranhas procissões de esqueletos, retirados do tumulo para saudar aquelles que elles tinham ajudado a eleger...

Fazendo-me sem querer o maior dos elogios, alguns adversarios de fraca imaginação empregam o tempo na procura da fonte inspiradora de meus discursos... Dando excessivo preço a palavras que só valem pela inconfundivel sinceridade, que respiram não comprehendem que só agora, a meio caminho da velhice, eu começasse a falar, numa terra em que é commum falar sobretudo quando não se tem nada para dizer... Se não sou o que pensam, dizem esses deliciosos scepticos, eu seria a mais surprehendente surpresa das surpresas... Abandonem, entretanto, as affirmações convencionaes e as reservas de exaggerada prudencia com que habitualmente se dirigem ao povo; imitem, com eu, o fio dagua crystalino que corre sem artificios, colorindo-se apenas das imagens familiares que vae recolhendo no caminho; e elles verão sua brilhante linguagem adquirir um fulgor novo e sua eloquencia repercutir em vibrações desconhecidas...

No rumor dos ataques acerbos que me desferem percebo ás vezes criticas tão infundadas, que me parece nascerem da incomprehensão de algumas de minhas palavras. A incomprehensão explica-se facilmente. A ironia, li não sei onde é uma substancia tão delicada que alguem já propôz se inventasse para ella uma pontuação especial...

Do Jahu' me chegaram, desde as primeiras horas do governo, repetidas e calorosas manifestações de apoio e estimulo.

Levanto minha taça em honra do Jahu', esta cellula tão activa e vivaz do organismo paulista, e em honra de seu [illegible] que nos dá agora [illegible] exemplos de [illegible] [illegible] inteligencia [illegible]

A Assembléa Votou Hontem Importantes Emendas De Redacção

Assegurados os Direitos dos Maritimos Naturalizados

O INTERVENTOR NO DISTRICTO FEDERAL FICOU MESMO ELEGIVEL — REINTEGRAÇÃO DE FUNCCIONARIOS — A REPRESENTAÇÃO DE CLASSES NAS ASSEMBLE'AS ESTADUAES

Conforme antecipámos, a Assembléa reuniu-se domingo, á tarde, para discussão e votação das emendas apresentadas e já com parecer da Commissão de Redacção Final.

A sessão de hontem teve inicio á hora regimental, sendo presidida pelo sr. Antonio Carlos.

A acta recebeu rectificações do sr. Mario Ramos.

Nada houve de importante no expediente.

A DATA DE 2 DE JULHO

Em seguida, foi apresentado á Mesa e approvado em plenario, um requerimento da bancada bahiana em homenagem á memoria dos heróes da jornada de 2 de julho.

A SITUAÇÃO DOS MARITIMOS NATURALIZADOS

Usando da palavra, o sr. Moraes Andrade levanta uma questão de ordem, que o presidente resolve.

Posta em votação a emenda 60, referente ao regime de portos e navegação de cabotagem, fala o sr. Pereira Carneiro, que, assim, faz a sua estréa na Assembléa. E' favoravel aos maritimos naturalizados.

O sr. Raul Fernandes aceita as suggestões sobre os naturalizados, entendendo, porém, que o referido dispositivo deve ser levado á ordem economica. Refere-se ás diversas emendas apresentadas, para formular o seu parecer sobre a materia.

Sobre o assumpto falam os srs. Pennaforte e Pereira Lyra.

O plenario approva a suggestão do relator geral, que opinou que aos brasileiros naturalizados sem fixação de tempo, ficam assegurados os direitos de que já gozam nos cargos que occupam.

A VOTAÇÃO DAS EMENDAS

A seguir, a Assembléa prosegue na votação das emendas apresentadas, a partir do n. 120 do avulso 2. A sessão se prolongou até ás 18 horas, quando foi votada a emenda n. 172.

O MINISTERIO DE OBRAS PUBLICAS

A Assembléa continúa na votação das emendas, approvando umas e rejeitando outras.

A emenda de n. 146, assignada pelo sr. Siciliano e outros deputados paulistas, mandava concentrar em um só ministerio o projecto e a execução de obras publicas. Sobre ella falou o seu autor, seguindo-se com a palavra o sr. Raul Fernandes, que se manifestou contrario á approvação da emenda. Assim se manifestou o plenario, que logo confirmou esse resultado em vista da unificação pedida pelo sr. Siciliano.

A REINTEGRAÇÃO DOS FUNCCIONARIOS

Foi approvada, mais adeante,

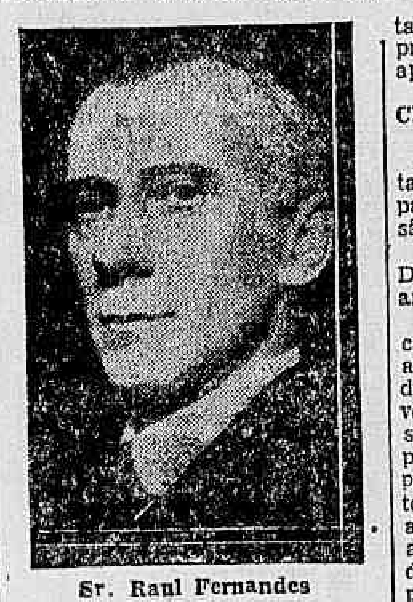

Sr. Raul Fernandes

a emenda dos srs. Moraes Paiva e Nogueira Penido, mandando dar esta redacção ao art. 69: — "a sentença que reintegrar o funccionario illegalmente afastado, mandal-o-á reassumir o cargo, ficando destituido "ipso facto", sem direito a qualquer indemnização o que, no momento, o occupou".

A RADIO-COMMUNICAÇÃO NOS ESTADOS

Outra emenda de certa importancia tambem approvada, é a que manda accrescentar no § 2º do art. 4º o seguinte: — "para attender ás suas necessidades administrativas, os Estados poderão manter serviços de radio-communicação".

A ELEGIBILIDADE DO INTERVENTOR DO DISRICTO

A emenda referente á inelegibilidade do interventor do Districto agitou vivamente os debates. Falaram varios deputados: os srs. João Villas-Bôas, Acurcio Torres e Fabio Sodré. Este ultimo reconhece que o plenario quando approvou a elegibilidade dos interventores, não quiz excluir o do Districto. Mas, como isso não ficou claramente expresso, torna-se necessario, na redacção final do projecto constitucional, um dispositivo declaratorio e interpretativo. Dahi, a razão da emenda que apresentou.

O sr. Raul Fernandes manifesta-se contrario ao ponto de vista dos oradores. Afinal, a emenda contra a elegibilidade do interventor carioca é submettida a votos, sendo rejeitada por 101 votos contra 37.

Sobre a emenda seguinte, de n. 161, que tinha parecer contrario da Commissão de Redacção, falou o sr. Pontes Vieira, defendendo a materia constante da mesma. O relator geral reconheceu justo o ponto de vista do deputado cearense e a primeira parte da emenda foi approvada.

A REPRESENTAÇÃO DE CLASSE NAS ASSEMBLÉAS ESTADUAES

A seguir é submettida á votação a seguinte emenda, com parecer contrario da Commissão:

"Emenda de redacção ás — Disposições Transitorias" — art. 4º, § 1º, redija-se:

"O numero de membros de cada Assembléa local será egual ao dos antigos deputados estaduaes, eleitos por suffragio universal, egual e directo, e pelo systema proporcional, mais representantes das profissões na proporção de um "quarto" do total daquelles, eleitos, quanto ao processo e modalidade, de accordo com a legislação expedida pelo Governo Provisorio, para a mesma representaçãoá á Assembléa Nacional Constituinte."

O assumpto agita novamente os debates. Contra a emenda, fala o sr. Acurcio Torres, dizendo que a materia devia ser regulada pelas constituintes dos Estados. Isso em respeito á autonomia estadual, assegurada pela propria Constituição que estava sendo votada. Ademais, se o texto constitucional fixa em um quinto a representação profissional na Assembléa, como admittir o quarto, de que trata a emenda, para as Camaras das unidades federativas? O sr. Nereu Ramos apoia o orador.

O sr. Abelardo Marinho censura os deputados politicos por terem abandonado os classistas, "faltando, assim, á fé dos conchavos."

O classista sr. Pennaforte reclama contra a ausencia dos seus collegas, que não compareceram á sessão de hontem em que se ia votar a emenda 162.

A emenda foi, por fim, rejeitada por 108 votos contra 25.

O ALMOÇO AO "LEADER" PAULISTA

Hoje, ás 12 horas, terá logar no Palace-Hotel o almoço que um grupo de amigos, collegas e admiradores vae offerecer ao professor Alcantara Machado pela sua actuação na tarefa constitucionalisadora do paiz. Haverá apenas dois discursos, o do homenageado e o do sr. Alceu de Amoroso Lima (Tristão de Athayde). A lista de adhesões que se acha na portaria do Palace-Hotel, contém numerosas assignaturas, entre as quaes as de varias figuras de relevo no nosso mundo politico, social e scientifico.

"Pinheirinho" de Novo nas Mãos da Justiça

Quando um escolta policial o conduzia á 3ª Vara Criminal, a 28 de junho passado, o vigarista Antonio Rodrigues Pinheiro, vulgo "Pinheirinho", conseguiu fugir. O meliante, que pegára uma condemnação de 8 annos, desde então, se achava foragido, tendo sido inuteis os esforços da policia para capturl-o.

Hontem, porém, recebendo uma denuncia os investigadores Jayme, Orlandino e Claudionor foram ao "Hotel Mauá", á avenida Francisco Bicalho, onde, no quarto nº. 1, encontraram "Pinheirinho", predendo-o.

O vigarista foi recolhido ao xadrez do 14º districto, até ter destino conveniente.

PHYMATOSAN
AGE
COM SEGURANÇA
NA
BRONCHITE TOSSE
VIDRO POPULAR 2$500

O reco-reco, a marimba, o chocalho, o pandeiro, a cuica e o violão adquirem fama Universal!

Quando o morro desceu á cidade e o samba baixou, pelas ladeiras, para vir passear no asphalto da Avenida, o réco-réco, a marimba, o chocalho, o pandeiro, a cuica e o violão passaram a ser conhecidos da gente civilizada.

Foi apenas uma meia victoria; elles queriam mais, e obtiveram.

Hoje, em Nova York e em Paris, em Londres ou em Berlim, em Roma e Madrid, na Europa como na Asia, os instrumentos caracteristicos dos sambistas deram entrada solenne, fizeram ouvir as suas vozes typicas e venceram.

O introductor diplomatico desses companheiros inseparaveis do samba foi "Voando para o Rio", o film-prodigio da RKO-Radio. E explica-se porque.

Quando Lou Brock pensou e resolveu tomar o Rio para ambiente da sua maravilhosa producção, fez questão de que nella entrasse tudo o que é nosso.

As dansas, estilizadas pela necessidade da apresentação, e as musicas perderiam a sua côr local se fossem executadas e acompanhadas por jazz-bands. Somente as orchestras typicas, com seus instrumentos nacionaes, seriam capazes de transmittir, com toda a pureza, a cadencia verdadeira, o rythmo authentico. Dahi o acompanhamento feito com réco-réco, marimba, chocalho, pandeiro, cuica e violão.

Como o film obteve um successo realmente assombroso em todas as cidades da America do Norte e da Europa, aquelles instrumentos tiveram tambem a sua parte na fama, tornando-se conhecidos no universo inteiro.

E' que elles, longe do que se possa imaginar, não fizeram feio no conjunto deslumbrante de "Voando para o Rio".

A côr local e o exotismo do som e de sua forma passaram a ser uma parte integrante da producção, sem a qual ella talvez não vencesse. Os ouvidos civilizados foram feridos pela nota interessante e nova; acharam curiosos aquelles instrumentos musicaes que nunca tinham visto nem ouvido; e logo os adoptaram para reproduzir, com fidelidade, a musica e a dansa que o film lançou com o nome de "carioca".

E lá estão elles, os amigos das nossas noitadas de luar, a dominar entre sedas e casacas, bem postos, como senhores importantes de fama universal.

E, quando qualquer de nós for a Paris, ou Londres ha de encontral-os entre damas de alta roda, bancando os importantes.

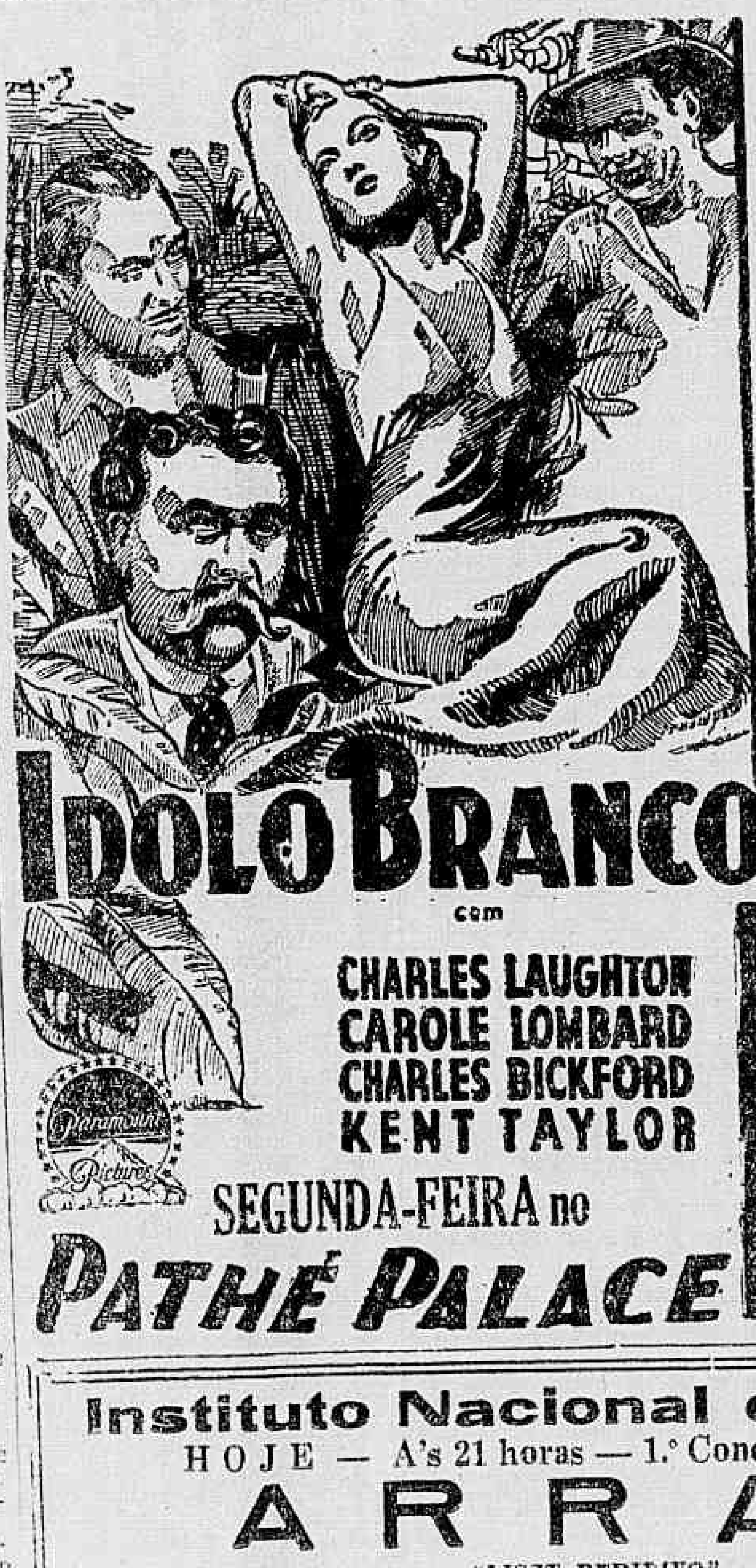

Instituto Nacional de Musica
HOJE — A's 21 horas — 1.º Concerto do Pianista
ARRAU
"LISZT REDIVIVO"
PROG. MOZART — BEETHOVEN — LISZT — BRAHMS — RAVEL — STRAWINSKY
Bilhetes a venda na bilheteria do theatro Municipal, aos seguintes preços: Poltronas de A a L — 20$ — Outras filas — 15$ — Varandas — 15$ — Balcões A. e B. — 12$000 — Outras filas — 10$ — Galerias 10 e 8$ — Sello a cargo do publico
2.º CONCERTO: SABBADO, 7 — A'S 17 HORAS

CINEMA!

A carreira triumphal de "Voando para o Rio"

Dolores del Rio, no film triumphal "Voando para o Rio", da RKO Radio

Quando Lou Brock realizou o seu velho sonho, filmando "Voando para o Rio" (Flying down to Rio), pensou apenas em prestar um preito de gratidão á terra que o havia acolhido gentilmente por longos annos: — o Rio de Janeiro.

O que elle não imaginou, entretanto, foi que o film alcançasse um exito mundial, traçando uma trajectoria triumphal por todos os pontos do globo.

Esse resultado é uma demonstração do que o que é nosso tem um sabor especial, não só quanto aos scenarios deslumbrantes da cidade, como tambem no que diz respeito á musica e á dansa, pois que "Voando para o Rio", a par de ser uma maravilhosa feerie aeromusical, é constituida quasi exclusivamente de coisas typicamente brasileiras.

"Voando para o Rio", o film-prodigio da RKO que o Broadway e o Rex vão exhibir simultaneamente segunda-feira proxima, é assim a mais formidavel propaganda que já se fez sobre as coisas do Brasil.

Carole, a loura perfeita

Ch. Laughton, ("Idolo Branco")

Carole Lombard que se cobriu de applausos em "Bolero" e a quem vamos ver na semana proxima em "Idolo Branco" no Odeon, é qualificada nos Estados Unidos a loura ultra-perfeita.

Tem a gelle muito branca ás vezes levemente tostada do sol, durante os mezes de verão.

Os olhos, muito azues, castanhos-claros as pestanas e sobrancelhas, e os cabellos louro-trigo.

Em "Idolo Branco", vamos vel-a ao lado desse maravilhoso actor britannico a quem este anno fomos devedores da criação de Henrique VIII, — Charles Laughton, construindo o "support" um grupo de artistas da Paramount á frente dos quaes se destacam Charles Bickford e Kent Taylor.

Em "Idolo Branco", Carole Lombard faz o papel de uma

Richard Barthelmess, em "Heróe Moderno, segunda-feira, no Gloria

No dominio maravilhoso do cinema moderno, como já nos tempos do cinema silencioso, Richard Barthelmess, entre os maiores interpretes do drama, apresenta-se com um "cartel de campeão".

Desde "Lyrio Partido" que se fez idolo universal e, hoje, depois de longa carreira de glorias conquistadas com "Vendido, Escravos da Terra", "Patrulha da Madrugada", "Ultima vôo", "Gloria Amarga", "Massacre", "Atravez dos Ares", etc., mantém o seu nome o prestigio da sua figura, singular e unica e a plena força de sua arte.

"Heróe Moderno", que o apresentará, segunda-feira proxima, no Gloria, é uma affirmação eloquente desse prestigio, da força desse idolo que se eterniza na amizade e no respeito dos "fans".

"Heróe Moderno" (The modern Hero), é uma adaptação do livro de Louis Bromfield maior exito de livraria de 1933.

Com Richard, estão Jean Muir, Florence Eldridge, Marjorie Rambeau, Verree Teasdale e Dorothy Burgess.

Crocodilos, Leões, Rhinocerontes...

TUDO ISSO E' "GALLINHA MORTA" PARA WEISSMULLER NO FILM-"FRISSON": "A COMPANHEIRA DE TARZAN"

V. não póde deixar de experimentar essas sensações. Seria feio, V. mesmo se aborreceria com tão grande numero de gente a dizer-lhe que V. perdera uma opportunidade de recrear o espirito como poucas vezes lhe será possivel fazer. V. não póde, "nem por sombra" perder as proezas incriveis, as fantasias mais excitantes, surpreendentes, magistraes proezas de Johnny Weissmuller, o campeão olympico, o Adonis do moderno cinema, nesse film de "frissos" gostosissimos que é "A COMPANHEIRA DE TARZAN", e cuja estréa a Metro nos dará a seguir no Palacio, para não fazer o publico do cinema de todo o Rio chic esperar por mais tempo esse admiravel poema de primitivismo e ao mesmo tempo de romantismo e "humour".

TARZAN e sua companheira: WEISSMULLER e MAUREEN

Weissmuller faz coisas incriveis em "A Companheira de Tarzan", e, mal comparando, larga Maureen O' Sullivan e pula para o seio das florestas, onde encontra leões e rhinocerontes, que domina com arrebatadora valentia; salta ás aguas dos lagos e se atraca com ferozes crocodilos; depois disso escala arvores immensas, em cujos galhos se balouça com a mesma bravura com que qualquer Codona faz proezas nos trapezios do Wintergarten...

E' tudo admiravel nesse film de aventuras, cujas sensações — e elles são 636, immensas todas! — em nada são inferiores ás de "Trader Horn", no que não vae exaggero algum!

actriz-cantora que a má sorte atirou a um "cabaret" malaio, onde alla arrasta a vida desgraçadamente das mulheres da sua profissão.

Circumstancias que escapam inteiramente ao imperio da sua vontade, atiram-na depois, para o mais profundo do sertão africano, onde tem que se defender de um ambiente de hostilidade e de cubiça.

Cercada por astuciosos nativos, por homens brancos tão perversos quanto aquelles, transfugas da vida e da lei ella vem a conhecer pela primeira vez o que sejam medo e amor, quando acorrentada a um homem sem coração que nesse inferno verde perdeu a sua condição humana.

Para a Allemanha embarcou ante-hontem o sr. Ugo Sorrentino

Em companhia de sua senhora, partiu ante-hontem para a Allemanha, a bordo do "Graf Zeppelin", o sr. Ugo Sorrentino, representante da Ufa no Brasil.

Sua viagem prende-se mesmo nos negocios da grande fabrica de films que o Programma Art distribue aqui. Sorrentino vae ultimar a remessa das ultimas producções, e notadamente do film "Ouro", que elle quer trazer comsigo, attendendo a que, diz elle, trata-se de uma verdadeira preciosidade, um film que realmente vale "ouro".

O distincto casal pensa estar de volta no Brasil em meiados do mez de agosto.

Um film novidade

"Vida Bohemia", um film da Paramount que o Imperio nos vae dar na proxima semana, é uma novidade cinematographica por todos os titulos — maior que todos o de, sendo uma comedia musical, não apresentar na téla uma só "chorus-girl".

Charles Farrell e Charlie Ruggles Marguerite Churchill, Gregory Ratoff e Walter Woolf, interpretes principaes, cantam todos os seus numeros musicaes com o "support" de Sandy Mac Kenzie e do um côro vocal.

O argumento é a descripção da vida despreoccupada de um rapazola timido, oriundo das montanhas de Tennesse, que, pelo seu talento, ganha por premio uma matricula gratuita na Escola de Bellas Artes de Paris.

Acolhido de braços abertos na "republica" de estudantes onde vae parar, porque tem dinheiro, elle ali encontra a sua primeira aventura com uma pequena que de pintura nada entende, mas que conhece a vida muito melhor do que elle.

Film de alegria e de mocidade, — representam-n'o os artistas da Paramount com esplendido rythmo e agradavel pitoresco.

No mesmo programma offerece ainda o Imperio "Um homemzinho Valente", uma emocionante criação de Jackie Cooper, a quem acompanham Lila Lee, Eddison Richards, Gavin Gordon, John Wray, etc.

Felizmente para todos os "fans" de Mojica já na proxima segunda-feira teremos "Melodia Prohibida"

José Mojica, numa scena de "Melodia Prohibida"

Não haverá exaggero em affirmar que desde o seu triumphal apparecimento em télas, jámais Mojica dedicou-se com tanto ardor e com tanto sentimento artistico como agora em — "Melodia Prohibida" —, producção romantica da Fox que revela todo o maravilhoso poder artistico de Mojica seja na parte interpretativa seja na parte cantante, a qual o grande tenor tem mais uma vez excellentes opportunidades para deliciar em canções lindissimas, taes como — "Siempre" — e La Cancion del Paria — duas obras primas, capazes de arrancar os mais vibrantes applausos dos espectadores enthusiasmados com a voz querida de todos.

Conchita Montenegro e Mona Maris são o elementos bello que feminiza as seducções romanticas desta fita que a Fox fará exhibição segunda-feira no Alhambra, para encanto de todos os apreciadores de Mojica e dos espectaculos que possuam o magnetismo de musica, de romance, e do amor, porque — "Melodia Prohibida" — é um fortissimo drama de amor que a civilização destróe com impiedade, todas as doçuras e todos os primores de sua sinceridade e de sua pureza, pela tentação de seus vicios, de suas grandezas mil vezes peccadoras!

"Wonder Bar", dia 16, no Odeon

Muitas das grandes scenas de Wonder Bar requereram uma quantidade incrivel de lampadas poderosas.

Um "set" houve em que nada menos de setecentas grandes lampadas se tornaram necessarias.

Reuniram-se ali, no momento, seis "astros" varias dezenas de outros "players", centenas de "extras" e ás famosas 300 Busby Berkeley Beauties.

Assim qualquer leigo comprehenderá, facilmente, que, para realçar todo esse povo, era preciso uma illuminação intensa, tanto mais que se tratava de filmar uma das mais fantasticas surpresas promettidas pelo famoso Bar. Entre os "astros" todos que o film reune em sua trama, figuravam, nessa occasião, Kay Francis Dolores Del Rio, Dick Powell, Ricardo Cortez, Al Jolson e Robert Barrat.

CASINO COPACABANA

TODAS AS NOITES DIVERSÕES

JANTARES DANSANTES NO GRILL ROOM

15$000 por pessoa

DUAS ORCHESTRAS — CINEMA
MATINE'E AOS DOMINGOS A'S 3 HORAS DA TARDE

FORMITROL WANDER

Especifico Universal

Contra: ANGINAS, RESFRIADOS, FARINGITES, GRIPPE

EFFICAZ PREVENTIVO NA E'POCA INVERNOSA

LIVRARIA ALVES

Livros collegiaes e academicos
RUA DO OUVIDOR, 166

a CASIMIRA... que tiver em cada côrte esta marca

FABRICA AURORA

tem CÔR FIRME e não encolhe

RADIO

IRRADIAÇÕES DE HOJE

RADIO SOCIEDADE MAYRINK VEIGA

Das 6.25 ás 8.15 — Duas aulas de gymnastica com musicas, dirigidas pelo professor Oswaldo Diniz Magalhães.

Das 11 ás 13 horas — Programma das Donas de Casa.

Das 15 ás 16 horas — Discos escolhidos.

Das 18 ás 18.45 — Discos variados.

Das 18.45 ás 19 — Quarto de hora Educativo da Confederação Brasileira de Radio-difusão.

Das 19 ás 19.30 — Discos populares.

Das 19.30 ás 20 — Programma Nacional organizado pelo Departamento Nacional de Publicidade retransmittido pela PRA-9.

Das 20 ás 20.15 — Fernando de Castro Barbosa — Typica Muraro.

Das 20.15 ás 20.30 — Mario Reis — Orchestra de Dansas.

Das 20.30 ás 21 horas — Carmen Miranda — Gastão Formenti — Orchestra Regional.

A's 21 horas — Chronica da cidade.

Das 21 ás 21.15 — Mario Reis.

Das 21.15 ás 21.30 — Fernando de Castro Barbosa — Typica Muraro.

Das 21.30 — Um pouco de bom humor.

Das 2.130 ás 22 — Mario Reis — Elisa Coelho de Andrade — Orchestra de Dansas do Napoleão Tavares.

Das 22 ás 23 — Desenhos animados.

A's 23 horas — Commentarios do observador da PRA-9, dentro da Assembléa Nacional Constituinte.

RADIO CLUB DO BRASIL

7.30 horas — Aulas de gymnastica pelo prof. Polly Wetti — Supplemento musical da gurysada — Edição matutina da "A Voz do Brasil".

12 horas — Gravações orchestraes (fantasias e valsas).

13 horas — Gravações populares.

16 horas — Gravações populares.

17 horas — Gravações operetas.

18 horas — Gravações orchestraes.

18.45 horas. — Quarto de hora educativo da C. B. R.

19 horas — "A Voz do Brasil", o jornal falado de PRA-3, (fundação de Elba Dias).

19.30 horas — Radio Jornal do Serviço de Publicidade da Imprensa Nacional.

20 horas — Quintetto — Victoria Bridi — Radio-theatro com Annita Spá e Edmundo Maia.

20.30 horas — Aracy Côrtes e Conjunto Typico de Luperce Miranda.

21 horas — Quintetto — Victoria Bridi — Conjunto de Luperce Miranda.

21.30 horas — Programma "Kodak".

21.45 horas — Aracy Côrtes e Conjunto de Luperce Miranda.

22 horas — Quintetto — Radio theatro — Victor Bridi.

22.30 horas — Aracy Côrtes e Conjunto de Luperce Miranda — Radio theatro.

23 horas — Musica-dansante do Grill-Room do Copacabana Palace Hotel.

SOCIEDADE RADIO PHILIPS DO BRASIL

Das 10 ás 12 horas — Discos.

Das 13 ás 14 horas — Discos seleccionados.

Das 18. ás 18.45 horas — Discos escolhidos.

Das 18.45 ás 19 horas — Quarto de hora da C. B. R.

Das 19 ás 19.30 horas — Discos especiaes.

Das 19.30 ás 20 horas — Programma Nacional.

Das 20 ás 20.30 horas — Discos classicos.

Das 20.30 horas em deante programma "Casé".

RADIO-RIO

8 horas e 30 m. — Hora Certa . — Jornal da Manhã. Noticias e Commentarios. Ephemerides Brasileiras do Barão do Rio Branco.

12 horas — Hora Certa. Jornal do Meio Dia. Supplemento musical.

17 horas — Hora Certa. Jornal da Tarde. Quarto de Hora Infantil por Tia Beatriz. — Supplemento musical.

18 horas — Previsão do Tempo. Discos variados.

18 horas e 45 m. ás 19 horas — Quarto de Hora da Commissão Educativa da C. B. R.

19 horas — Programma "Odol".

19 horas e 10 m. ás 19 hs. e 30 m. — Discos variados.

19 horas 30 m. ás 20 horas — Programma Nacional (Departamento Nacional do Publicidade).

20 horas ás 20 horas e 20 m. — Castro Barbosa e Carolina Cardoso de Menezes.

20 horas e 20 m. ás 20. hs. 40 m. — Cecilia Miranda de Carvalho, Jayme Brito e os Sete do Samba.

20 hs. 40 m. ás 21 horas — Castro Barbosa, Carolina Cardoso de Menezes e os Sete do Samba.

21 horas ás 21 hs. 20 minutos — Cecilia Miranda de Carvalho e Conjunto Regional de João Martins.

21 horas 20 m. ás 21 horas e 40 m. — Jayme Brito, Castro Barbosa e os Sete do Samba.

21 hs. 40 m. ás 22 hs. — Cecilia Miranda de Carvalho e Conjunto Regional de João Martins.

22 horas ás 22 hs. 15 m. — Quarto de Hora de Aggripino Grieco.

22 hs. 15 m. ás 22 hs. 25 m. — Radio Theatro com Paulo Magalhães e Lu' Marival.

22 hs. 25 m. ás 23 horas — Cecilia Miranda de Carvalho, Carolina Cardoso de Menezes, Castro Barbosa, Jayme Brito, os Sete do Samba e Conjunto Regional de João Martins.

RADIO EDUCADORA DO BRASIL

Das 9 ás 10 horas — Radio Jornal, da P. R. B. 7; com supplemento musical.

Das 14 ás 15 horas — Discos variados.

Das 17.30 ás 18.25 — Musica popular em discos.

Das 18.25 ás 18.45 — Programma no Studio, da Academia Brasileira de Musica, sob direcção do prof. Chiaffitelli.

Das 18.45 ás 19 horas — Quarto de Hora Educativo da C. B. R.

Das 19 ás 19.30 — Programma variado em discos.

Das 19.30 ás 20 horas — Transmissão do Programma Official, organizado pelo Departamento Nacional de Publicidade.

Das 20 ás 20.15 — Discos.

Das 20.15 ás 20.30 — Quarto de Hora "Ingesta" offerecido pelos Laboratorios Silva Araujo.

Das 20.30 ás 23 horas — Transmissão do Studio, do Programma Excelsior.

RADIO OFFICINA AVILA

concertos de radios; automovel proprio para attender dia e noite. Tel. 2-9123

RUA REZENDE, 70

FRAQUEZA E DESANIMO

Fraqueza e desanimo é signal, quasi sempre, de alimentação irregular ou insufficiente, de falta de repouso ou de simples perdas de phosphatos. Neste ultimo caso, os remedios são simples: regular a alimentação, incluir no programma diario frutas e leite, repousar no minimo oito horas por noite e tomar uma série de injecções de Tonofosfan. Este medicamento, receitado por seu medico, dá resultados maravilhosos, tão bons, que o individuo de abatido e desanimado passa a um estado de esplendido bem estar e de triste, começa a encarar a vida risonhamente, como se estivesse vendo tudo através de oculos côr de rosa.

Haverá conselho mais simples?

JAMAIS VI DENTES TÃO CLAROS COMO OS SEUS!

Pelo methodo scientifico, podemos limpar os dentes embaciados e manchados, mais depressa e de um modo mais perfeito. Este processo tornará os seus dentes mais claros.

Não custa experimentar

Em poucos dias poderá observar como os seus dentes ficarão melhores e mais claros, graças ao uso do Kolynos. *Kolynos assegura aos dentes uma limpeza dupla, que não conseguirá com qualquer pasta commum.* 1: A sua espuma penetra em todos os intersticios, attinge a superficie de todos os dentes e mata milhões de germens. 2: Apaga as manchas e tira as pelliculas escuras. Ao primeiro emprego do Kolynos, seus dentes ficarão limpos e o esmalte claro, natural e bello. Comece a usar Kolynos —meia pollegada de fio de pasta sobre a escova secca, duas vezes ao dia—e *obterá resultados immediatos, visiveis.* Os dentes ficarão mais limpos e mais claros e as gengivas mais saudaveis. Compre hoje mesmo um tubo de Kolynos. 1024

KOLYNOS CREME DENTAL

LOTERIA FEDERAL BRASIL

Photographia da lista geral, nos dias seguintes ás extracções, no DIARIO CARIOCA

SANAFERIDAS

PARA FERIDAS

FORMIGUINHAS CASEIRAS

Só desapparecem com o uso do unico producto liquido que attrae e extermina as formiguinhas caseiras e toda especie de baratas.

"BARAFORMIGA 31"

Prog. Baptista 1° de Março, 10
Vidro 3$.. pelo correio, 5$.

O segundo grande successo de DULCINA e ODILON no RIVAL - THEATRO é

"Ella e Eu..."

a encantadora comedia de Berr e Verneuil, na brilhante traducção de Alberto de Queiróz.

Notavel desempenho de

Durães, Aristoteles e Olavo

Depois de amanhã, quinta-feira, primeira

VESPERAL DA MOCIDADE

a preços reduzidos, com

"Ella e Eu..."

Sabbado — Vesperal do MANHÃO, com "ELLA e EU..."

e grande acto variado.

Por toda a primeira quinzena deste mez, em todas as livrarias do Brasil, num mesmo volume, as duas melhores peças de ODUVALDO:

"Amor..." e "Canção da Felicidade"

DIARIO CARIOCA
Propriedade da S. A. DIARIO CARIOCA

DIRECTORES:
Horacio de Carvalho Junior
J. B. Martins Guimarães

CHEFE DA REDACÇÃO:
Danton Jobim

SECRETARIO DA REDACÇÃO:
Americo Palha

EXPEDIENTE:
Endereço telegraphico: DIARIO CARIOCA — Telephones: Direcção: 2-3035. Administração: 2-3018 Redacção: 2-1559 e 2-2022. Officinas: 2-0824. Assignaturas: 2-3028. Gravador: 2-1785.

ASSIGNATURAS:

Para o exterior:		Para o Brasil:	
Anno	80$000	Anno	60$000
Semestre	45$000	Semestre	30$000

Venda avulsa: Capital 100 rs. — Interior 200 rs. Aos domingos 200 rs. — Interior, 300 rs.

São cobradores autorizados os srs. Lourenço Amaral e J. T. de Carvalho.

AGENCIA EM S. PAULO:
Rua S. Bento 49 salas 62-63. T. 2-6398.

CORRESPONDENCIA:
Toda a correspondencia com valor ou sobre assumptos que entendam com assignaturas, remessas de jornal publicidade retribuida e outros de interesse da administração deve ser dirigida ao gerente do DIARIO CARIOCA.

INSPECTOR VIAJANTE DO "DIARIO CARIOCA":
Em serviço de inspecção do DIARIO CARIOCA percorre os Estados do Rio de Janeiro, Espirito Santo e Minas Geraes, o sr. Romualdo Perrota.

PROBEMA DAS ESTRADAS

ESTA' criado o Departamento Nacional de Estradas de Rodagem.

Tudo que quizessemos adduzir em apoio da iniciativa que acaba de tomar o governo da Republica seria superfluo.

Ninguem mais hoje discute a necessidade, ao mesmo tempo social e economica, das rodovias. Mormente poderia discutil-a um paiz de immensa área, qual o nosso, salteado de accidentes physicos, e onde a construcção ferroviaria é extremamente onerosa.

A estrada de rodagem tem funcção marcada preponderantemente no desenvolvimento do nosso progresso e na marcha da nossa civilização. Faltava-nos, por isso mesmo, um organismo administrativo ao mesmo tempo de propulsão systematizada e de coordenação harmonica.

Só a União poderia resolver satisfactoriamente esse problema, que envolve a alta conveniencia nacional de um plano rodoviario de conjunto, abrangendo todo o paiz, sem, prejuizo, é evidente, da acção particular dos Estados e Municipios, mas dentro de um systema geral methodicamente executado.

O Departamento Federal de Estradas de Rodagem vem attender a esses reclamos insistentes do Brasil que trabalha e produz e imprescinde do alargamnto progressivo de suas vias de communicação. Sem prejuizo da autonomia de Estados, e Municipios, o novo organismo exercerá uma acção orientadora e coordenadora elementarmente dispensavel para que possa preencher o seu patriotico finalismo: elaborar, rever e realizar o plano das grandes estradas nacionaes e auxiliar a obra rodoviaria regional — conforme declarações que vem de fazer á imprensa um dos technicos chamados á feitura do projecto.

Ajudar os Estados e Municipios a abrir estradas e caminhos de intercommunicação, dentro das normas e prescripções federaes, será realmente o meio melhor de tornar possivel o impulso que exige, com bem compreensivel premencia, a expansão de nossas energias economicas e sociaes.

Observa-se, entretanto, pelos informes que se divulgam sobre a futura acção do Departamento, que ella se exercerá parcimoniosamente, sob o aspecto financeiro.

Com effeito, as actividades do organismo deverão ser alimentadas por uma caixa rodoviaria que receberá, como dotação do orçamento geral, uma percentagem sobre as rendas globaes da Nação, além de recursos outros, mais ou menos eventuaes.

Segundo se vê das declarações atrás mencionadas, a percentagem referida "pouco ultrapassará á metade dos tributos aduaneiros pagos sobre vehiculos, accessorios e combustiveis", visto como o "Thesouro Nacional não está em condições de consagrar ás rodovias a totalidade desses tributos".

Eis o que, francamente, não se compreende. Os impostos e taxas sobre importação de automoveis, accessorios, oleos, gasolina, etc., foram criados expressamente para o fundo rodoviario. Não parece justo, portanto, que se desvie essa renda para outras applicações.

Principalmente agora, que existe um Departamento rodoviario, com grande programma nacional a executar, é incompreensivel seja elle privado de taes recursos, recebendo, em troca, uma percentagem extraordinaria sobre as rendas totaes do paiz, a qual, além de representar confessadamente menos do que produzem os questionados tributos, importa ainda em novo onus a pesar sobre o contribuinte.

Seria bom rever essa modalidade do novo serviço, afim de que possa elle alcançar a efficiencia que precisa e deve, ser embora condicionada ás circumstancias que ainda o impossibilitam de attingir os seus completos e fecundos objectivos.

A Equitativa
Seguros de Vida
Avenida Rio Branco, 125

O TEMPO

Districto Federal e Nictheroy — Tempo: instavel, sujeito ainda a chuvas, passando a bom, com nebulosidade. Temperatura: estavel á noite e em elevação de dia. Ventos: de sueste a nordeste, com rajadas frescas.

Estado do Rio de Janeiro — Tempo: instavel, sujeito ainda a chuvas, passando a bom com nebulosidade. Temperatura: estavel á noite e em elevação de dia.

Estados do Sul — Tempo: melhorará no litoral e serra de São Paulo, Paraná e Santa Catharina e bom nublado nas demais regiões e Estado do Rio Grande do Sul. Temperatura: estavel á noite e em elevação de dia. Ventos: de suéste a nordeste, com rajadas frescas.

Trajecto Rodoviario Rio-S. Paulo — Tempo: instavel, sujeito a chuvas, passando a bom com nebulosidade. Nevoeiro. Temperatura: estavel á noite e em elevação de dia. Ventos: de sueste a nordeste, sujeitos a rajadas frescas.

TOPICOS

FALSIFICADORES PROTEGIDOS

VOLTA-SE a falar no caso do vermouth falsificado em S. Paulo em 1931, isto é, na falsificação do vermouth descoberta naquelle anno, pois é provavel que ella já campeasse no paiz desde muito antes.

Durante tres annos, a despeito das diligencias da fiscalização do consumo, os processos dormiram com a providencial pedra em cima, e só agora foram, emfim, condemnadas as firmas compromettidas na fraude.

Ainda assim, só se exerceu até agora a acção fiscal; da outra, a sanitaria, não ha noticia. E o que se diz é que não poucos outros processos do mesmo genero se acham parados, por effeito de advocacia administrativa, gozando os accusados de uma impunidade que, sendo affrontosa das leis do paiz, não o é menos do direito que tem a collectividade de ver punidos os que contra ella attentam.

Sempre aqui nos manifestámos no sentido de ser applicado o maximo rigor da lei contra os falsificadores de remedios, bebidas e generos alimenticios.

Usar de meias medidas contra esses crueis inimigos da sociedade, pois que são menos contraventores, do que authenticos e perigosos delinquentes, é fornecer-lhes todos os meios de prosperidade na sua infernal industria, pois que importa em protegel-os e estimulal-os.

Nos Bastidores da Assembléa

Um Voto de Pezar e Uma Repreensão Em Ordem do Dia — Uma Pagina Literaria Digna de Um... Tiro — Continua o Tormento — O Deputado Classista Acyr Medeiros no Estado do Rio — Os Telegrammas da Bancada Bahiana ao Interventor

A BAHIA sempre foi um Estado fertil em talentos literarios. Deve o Brasil á Bahia, pelo menos, duas das suas mais fortes expressões de intelligencia: Castro Alves e Ruy Barbosa. Foi, pois, com a mais respeitosa ansiedade que a Assembléa aguardou, hontem, a leitura de um requerimento enviado á Mesa pela bancada bahiano, solicitando que se incluisse na acta dos trabalhos uma saudação calorosa aos heroes que, em 1823, consolidaram, naquelle mente se conseguirá produzir ohçdosESTHA Estado a obra da nossa emancipação politica.

Mas que pagina formidavel!...

Difficilmente se conseguirá produzir coisa tão ordinaria em materia de literarura.

O requerimento dos deputados bahianos causou mais prejuizos ao credito mental do Brasil, em cinco minutos, que todas as academias de letras, em um seculo.

Mas, que pagina!...

Como seria dôce, pequena, branda e suave a pena de morte para os signatarios de tal absurdo...

Infelizmente, porém, são tantos os autores do mostrengo que o povo não póde, sequer, em nome dos sagrados direitos de quem pagou para a musica, tomar um desforço pessoal...

* * *

EM virtude do voto bahiano enviado á Mesa se referir ás actividades militares do general Madeira, contrarias á Independencia do Brasil, o sr. Ruy Santiago apresentou o seguinte requerimento: "Requeiro que seja consignado em acto um voto de profundo pezar pelo procedimento incorrecto do sr. general Madeira: que se officie ao sr. ministro da Guerra, pedindo a transferencia desse militar para Goyaz, cortando-se-lhe a metade da etapa. De minha parte, em signal de protesto, mesmo que o encontre, não farei continencia. — (a) Ruy — o Santiago."

* * *

PELO numero de emendas apresentadas até agora, o sr. Antonio Carlos deliberou transferir para o Natal a promulgação da nova Constituição, considerando-a como um lindo presente de Papae Noel ao paiz.

Salvo seja!...

* * *

O SENHOR Vasco de Toledo leu, hontem, da tribuna, a noticia de que o seu collega Acyr Medeiros continúa a ser recebido com grandes festas e ovações em todos os municipios do Estado do Rio.

Ao mesmo tempo, os jornaes relatam a brusca subida dos preços de ovos e verduras por onde vae passando o deputado classista...

* * *

A PROPOSITO do Estado do Rio temos que informar aos nossos leitores que ainda não foi fechado o Syndicato de Itaperuna... Isso é o diabo!... Não é, gneral?...

* * *

O INTERVENTOR Juracy Magalhães recebeu o seguinte telegramma: "Palavra de honra que não fomos nós os redactores do voto de louvor aos heróes da Inpedendencia (ponto) Seriamos incapazes desse gesto. — (aa) Pacheco de Oliveira, Francisco Rocha, Leoncio Galrão"

* * *

DE accordo com a praxe estabelecida, desde o inicio da Assembléa, pagaram, hontem, o subsidio aos srs. deputados, alguns dos quaes continuam espantadissimos sem atinar com o motivo pelo qual o Governo ainda lhes paga. O premio de comportamento do mez coube ainda ao sr. Leitão da Cunha...

JOHANNES STEELL, ADVINHO

NO dia 26 de junho, em Nova-York, "New-York Post" inseria o primeiro dos tres artigos que para elle escreveu, sobre a sorte do hitlerismo, o sr. Johannes Steel.

Quem é esse Steel? Dizem que uma notabilidade allemã dentro de um pseudonymo...

Fazia o articulista algumas revelações sensacionaes acêrca da politica actual do Reich, mas fazia-o de um modo evidentemente prophetico.

Disse, entre outras coisas graves, que Hitler, não mais podendo dominar os seus nazistas ultra-radicaes, seria apeado do poder, e a Allemanha passaria de ditadura nazista para a ditadura militar.

Quatro dias depois, rebenta a revolução na Allemanha. Claramente se preparava um movimento contra Hitler, salvo, ao que parece, pela energia feroz de Goering.

E' verdade que o Fuhner não caiu. Pelo menos, não caiu ainda. Mas o movimento preparou-se contra elle e, quanto ao advento da ditadura militar, só os dias que ahi vem poderão dar a ultima palavra.

De modo que, se o mysterioso Johannes Steel não acertou inteiramente, não errou inteiramente... O facto é que a crise allemã é gravissima e justifica as mais sombrias conjecturas.

INSTITUIÇÃO BENEMERITA

MERECE especial referencia a recente passagem do 47º anniversario da fundação do Instituto Agronomico de Campinas. Eis uma instituição a que ninguem recusará o qualificativo de benemerita. Ninguem, em todo o Brasil. Porque, paulista, o Instituto Agronomico tem sido fecundo em beneficios a toda a economia agricola do paiz.

Ainda recentemente, o Ministerio da Agricultura lhe destinou um auxilio para ampliação de serviços, attendendo precisamente á circumstancia de ser util o instituto, e não de hoje, mas de longa data, a varias formas das actividades economicas que não são apenas paulistas.

Creado em 1887 pelo governo imperial, sendo ministro da Agricultura o saudoso conselheiro Antonio Prado, teve por fim precipuamente fomentar o desenvolvimento da agricultura por meio de pesquisas e experiencias agronomicas, tanto nos laboratorios, quanto nos campos, aperfeiçoando com os frutos de suas investigações as praticas agricolas e instruindo os lavradores nos methodos adeantados de cultura.

Foi, no genero, a primeira escola technica fecundo so Brasil; e até hoje, 47 annos depois, o instituto de Campinas não cessou de prestar os mais valiosos serviços á agricultura nacional.

PERSEGUINDO SEMPRE

NÃO parece encerrada a "via-crucis" do director-proprietario da "Folha do Norte", do Pará, que caiu no desagrado do interventor Barata. Ante a repercussão que tiveram, na imprensa carioca, as violencias do governante paráense contra o alludido jornalista e o seu jornal, o governo central interveiu e dispoz-se a garantir o sr. Paulo Maranhão, que conforme communicação que recebeu do ministro da Justiça, poderia volver ao seu Estado e retomar as suas actividades.

Todos compreenderam que as garantias seriam dadas pelo governo federal, mesmo porque a victima não poderia confiar nas que porventura o algoz lhe offerecesse.

O interventor, porém, pelos modos, não gostou da interferencia do centro em negocios do seu feudo, porque acaba de esboçar nova perseguição contra o sr. Paulo Maranhão.

Sendo este, ha muitos annos, lente da Escola Normal do Pará, sem poder agora funccionar pelos motivos que se conhecem, o interventor resolveu chamal-o por edital a reassumir o posto sob pena de demissão.

Ignoramos que especie de garantias foram dadas ao sr. Maranhão e se elle as considera sufficientes para poder voltar sem risco, ao menos, de vexame.

Na hypothese da insufficiencia provavelmente as dispensará, e, então, o seu perseguidor cantará victoria...

Que homem!

Panorama

Um almoço de solidariedade é sempre uma cerimonia em que se reunem alguns sujeitos que gostam de conversar durante as refeições, um grande orador em perspectiva e um authentico martyr que se soubesse o quanto a celebridade é incommoda, teria o cuidado de forrar de ferro as portas do exito para evitar a entrada de tão indesejavel visitante.

O discurso de congratulações tem qualquer coisa de um supplicio requintado e exige uma vocação especial por parte de quem o pratica. Como em todas as actividades, os oradores de banquete estão divididos em grupos e reunem, como os medicos, engenheiros e delegados de policia, especialidades diversas.

O patriota que enaltece as figuras historicas, em dias de festa nacional, debaixo de sol ou de chuva, no pedestal das estatuas, não poderá competir com o "amigo de sempre" que, em noites de brodio intimo, celebra as cincoenta primaveras do honrado pae de familia, ou canta em phrases sonoras e repassadas de lyrismo as "venturosas bódas de prata do mais feliz casal deste mundo" — muito embora o conjuge exemplar não tenha, nunca, durante esses vinte e cinco annos de serviços domesticos, entrado em casa antes das quatro horas da madrugada.

Eu já tive a desventura de ir a um baptizado em Machambomba, em que me puzeram na mesa em frente ao orador. Na parte principal da "formosa oração", o "demosthenes", que era banguéla, despejou-me sobre a cabeça um churrilho de doce de côco... Mas, apesar de tudo, o pae do pimpolho ficou muito commovido. E eu tambem.

Nos banquetes politicos, os adjectivos variam de accordo com a importancia da victima. Até deputado, o "notavel" dá umas cinco voltinhas pelo discurso; de senador a ministro, entra o "eminente"; dahi para cima, quem não tiver estomago forte, vomita. Em um "comestivel" promovido no antigo Club dos Diarios, em louvor de certo presidente eleito, eu senti no olhar do "homenageado" vontade de assassinar o orador...

Lembrei-me dessas coisas todas a proposito do almoço que será offerecido, dentro de breves dias, ao jornalista e escriptor Eloy Pontes, pela publicação de seu ultimo livro, "Esforço Inutil" — romance que vem de alcançar um grande successo.

Como se trata de uma das personalidades mais destacadas da intelligencia brasileira, é justo prevêr que essa homenagem se revista de grande imponencia, e tenha, como é de praxe, um orador official armado de algumas tiras dactylographadas com o resumo carinhoso dos meritos do autor...

O publico pensará assim, e eu, no intuito de tranquillizal-o (serviço inestimavel e gratuito) achei de bom alvitre declarar aqui que, como membro da commissão organizadora da festa, propuz aos meus collegas o seguinte:

Não será permittido o uso de frack ou outro uniforme de campanha; será considerado insultuoso qualquer discurso que vá além de cinco minutos; todo o conviva que tenha responsabilidades literarias está no dever moral de dizer coisas de sua autoria, devendo, apenas, abster-se de pensamentos picantes, para evitar congestão nos maiores de cincoenta annos.

E como tenham sido approvadas as minhas suggestões, qualquer sujeito que appareça por lá com idéas antigas, será empalhado e recolhido ao Museu Historico...

ARY PAVÃO

TINTA BRASILIA
TYPO OFFICIAL
A Melhor

A Victoria de um Bandeirante

HUMBERTO DE CAMPOS

Na familia de trabalhadores que fornece livros á fome intellectual do publico, o editor é o parente mais proximo do autor. E', quasi sempre, o parente burguez, o parente rico, o parente afortunado. E, por isso, o parente inimigo. Visitam-se os dois. Saúdam-se. Festejam-se onde se encontram. Mas, longe um do outro, desancam-se reciprocamente como pódem: o editor sempre tem prejuizo com as edições do autor; o autor sempre é roubado pelo editor.

Esta chronica de hoje, registando e commentando a inauguração, no Rio, de mais uma livraria, constitue, assim, uma originalidade no commercio de livros do Brasil: é o elogio de um escriptor ao industrial que edita as suas obras literarias; e é a noticia de que ha um homem de letras que tem o seu editor entre os seus melhores amigos, e proclama, no dia em que elle se installa na maior cidade do paiz, a sua intelligencia, a sua correcção, a sua honestidade, as suas qualidades de profissional e de cavalheiro.

José Olympio, cuja livraria será inaugurada, esta manhã, á rua do Ouvidor, entre a rua da Quitanda e a Avenida Central, merece, na verdade, estas palavras publicas de affectuosa sympathia. Moço ainda, com pouco mais de trinta annos, póde elle annunciar, pelo caminho percorrido, a extensão que vae percorrer, e sempre em linha recta. Caboclo bandeirante, a sua marcha victoriosa tem sido geographicamente opposta áquella que fizeram os seus antepassados. Os seus maiores rumaram do litoral para o interior, nas monções famosas, que o heroismo tornou legendarias. José Olympio veiu marchando do interior para o litoral. Nascido em Batataes, em São Paulo, trazia, já, nessa origem, o prognostivo de que seria, na vida, um amigo devotado da literatura nacional.

Menino ainda, partiu para a capital do Estado. E não tinha feito a barba pela primeira vez, quando se viu, não com um livro na mão, mas com algumas dezenas de milhares, como empregado da Casa Garraux, o tradicional estabelecimento paulista sob cujos portaes passaram, nestes ultimos quarenta annos, os homens mais eminentes do Brasil.

Aprendendo no livro a vida dos homens, e aprendendo na conversa dos homens a utilidade dos livros, o garoto de Batataes tornava-se, em breve, a primeira figura da livraria em que entrára simplesmente para servir ao balcão. Amavel, expedito, intelligente, identificára-se de tal modo com aquelle genero de commercio, que era para elle que corriam os freguezes, pedindo informações sobre as novidades européas, consultando sobre as velhos edições. Apaixonado pelo livro raro, tornou-se bibliophilo. E os bibliophilos de São Paulo nunca mais compraram ou venderam volume antigo, picado de traça e cheirando a naphtalina, sem consultar o ex-menino de Batataes.

Quando falleceu Alfredo Pujol, que possuia a bibliotheca mais luxuosa e escolhida de todo o Brasil, houve um alvoroço entre os bibliomanos. Offerecida aos governos do Estado e do paiz por cem contos de réis, estes recusaram a offerta. E foi quando saltou do interior da Casa Garraux um rapagão moreno e alegre e, dirigindo-se á familia do eminente critico de Machado de Assis, declarou:

— Deu cento e cincoenta contos pela bibliotheca!

José Olympio não tinha, talvez, cento e cincoenta mil réis. Tinha, porém, amigos que lhe confiariam até cento e cincoenta mil contos. E tinha, como fortuna, e capital ainda maior, vinte e tantos annos, e uma paixão louca pelo trabalho. E, ao fim de alguns dias, a opulenta e magnifica bibliotheca de Pujol era exposta á visitação e á venda, parcelladamente, numa apresentação admiravel e imprevista, recuperando o bandeirante de Batataes o dinheiro nella empregado, e ganhando, ainda, o que merecia pelo seu esforço intelligente. Em seguida, comprou, e vendeu, a bibliotheca de Estevão de Almeida, outro apaixonado collecionador de livros caros. E como já estivesse cansado de vender edições preciosas, resolveu fazer-se editor, e pagar os seus peccados lançando ao mercado nacional os livros banaes de um sujeito chamado Humberto de Campos.

Marchando sempre para o litoral, chega hoje, o editor José Olympio á cidade de São Sebastião do Rio de Janeiro, installando-se no ponto mais central e movimentado da metropole. Com o seu tacto dos negocios, adquiriu, já, e vae lançar, os autores novos cuja victoria é segura. Ao lado do Passado, que se faz representar nas suas prateleiras pelos velhos mestres da lingua e do espirito em edições de quatro seculos, acham-se o Presente, com os autores de hoje, e o Futuro, com os moços de agora, orientadores de amanhã. José Olympio vem, em summa, trazer sangue novo, e uma nova parcella de sonho e de coragem, ao commercio do livro, no Rio de Janeiro.

De hoje em deante ha, assim, no coração pequeno da cidade enorme, um templo mais. E' a livraria de José Olympio. E' a casa do meu editor, que é meu amigo. E eu, para terminar este aviso, faço-o, com estes versos do velho parnasiano, que desejava vêr gravados, como um convite, no alto de sua porta:

"Vós que buscaes a senda da esperança,
Entrae: aqui ha mundos luminosos
Num céo que a mão, por mais pequena, alcança!"

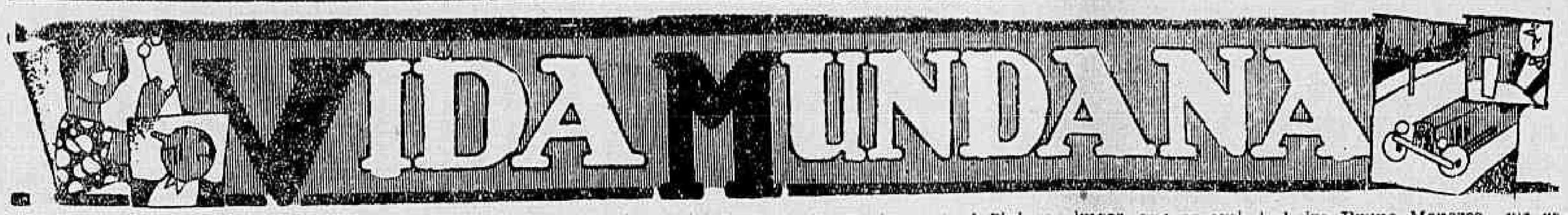

ANNIVERSARIOS

Fazem annos hoje:

As senhorinhas — Odette Deschamps, Lucy Cordeiro e Hilda Maynard.

As senhoras — Isabel de Campos Ferrari e Joaquina Gomes de Andrade.

Os senhores — Commandante Gustavo Parahyba e o dr. Rocha Lagôa Filho.

—— Faz annos, amanhã, a sra. Albina Gonçalves Pessôa, esposa do nosso companheiro Herminio Pessôa da Silva.

MINISTRO SALGADO FILHO — Transcorreu, hontem, a data natalicia do dr. Joaquim Pedro de Salgado Filho, ministro do Trabalho, Industria e Commercio.

O illustre anniversariante que é um dos advogados de maior relevo dos nossos auditorios, foi 4º delegado auxiliar, chefe de policia e depois ministro da pasta que ora occupa, nomeado na vaga aberta com a saida do sr. Lindolpho Collor.

Na direcção da pasta do Trabalho, o sr. Salgado Filho tem procurado solucionar varias e multiplas questões, conquistando sympathias de todas as classes.

—— Passa hoje, o anniversario natalicio da galante menina Yára Cunha.

—— Transcorre, hoje, o anniversario natalicio da sra. Alda Cardoso do Couto Ramos, virtuosa esposa do capitão João do Couto Ramos.

NOIVADOS

Estão noivos:

A srta. Hedwiges da Silva e o sr. Ubiratão Paulo Santos; a srta Juracy Santos Pyrrho e o sr. Carlos Pacheco da Silva; a srta Hermantina Vieira Machado e o sr. Silvino dos Santos; a srta. Yolanda Borgongino e o sr. Helio de Faria Bernardes.

CASAMENTOS

Contrairam casamento a srta. Anakaira Pereira de Novaes Bastos, filha do sr. Oscar Pereira de Novaes Bastos, chefe de contabilidade da colonia de Curupaity e sua esposa, d. Elisa Pereira de Novaes Bastos, e o nosso collega de imprensa Carlos Moreira Lima, reporter-photographico d'"A Noite".

NASCIMENTOS

Constança-Lucia, é o nome que receberá na pia baptismal a interessante menina que, a 1º do corrente, veiu encher de alegria o lar do dr. Silvestre Péricles de Góes Monteiro e de sua esposa, d. Thereza Lucia de Góes Monteiro.

FESTAS

O Marajoara-Club, commemorando a 7 deste, o seu 1º anniversario, offerecerá nos amplos salões do Club de Regatas do Botafogo aos seus associados e familias, um grandioso baile, o qual terá inicio ás 22 horas. Traje de rigor.

HOMENAGENS

Realizar-se-á no proximo domingo, ás 12 horas, no Automovel Club, o almoço, que os amigos, collegas e alumnos do professor Manoel Marques de Oliveira lhe offerecerão, em regosijo pela sua recente nomeação, para o alto cargo de Contador Geral da Republica.

As listas de adhesão já accusam muitas assignaturas e continuam á disposição dos que a desejam subscrever com o dr. Henrique Orciuoli na Contadoria Central da Republica, edificio do Thesouro Nacional, na séde do Instituto Brasileiro de Contabilidade, á rua da Carioca n. 41, sobrado.

VIAJANTES

BRUNO MENEZES — Segue, hoje, para Ponte Nova, E. de Minas, o nosso prezado companheiro Bruno Menezes, que representará o DIARIO CARIOCA, durante sua estada naquella florescente cidade.

LUTO

FALLECIMENTOS

Falleceu, hontem, o sr. Walter Klaes, sub-director dos Diques e Officinas do Lloyd Brasileiro. O extincto era pae dos srs. Newton, Rubens, Dinah e Lucy Klaes. O enterramento realizou-se ás 17 horas, saindo o feretro da rua Valparaiso n. 28, para o cemiterio de São Francisco Xavier.

MISSAS

Na matriz de São Christovão, nesta capital, reza-se hoje, ás 9 horas, missa mandada celebrar pela sua familia, pelo 6º mez do fallecimento da srta. Estellina Boamorte Pereira, filha do sr. Aristides Barbosa Pereira, funccionario da Recebedoria do Districto Federal e sobrinha do coronel Elpidio Boamorte.

— ORLANDO FORTES — No altar-mór da egreja de São Francisco de Paula, reza-se hoje, ás 8 1/2 horas, missa por alma do joven Orlando Fortes, filho do sr. Edmundo Fortes, commerciante em nossa praça e presidente do Club de Regatas Boqueirão do Passeio.

Experimentem o café
VALPARAISO
PURA E DELICIOSA BEBIDA
Av. Almirante Barroso n.º 15
— TELEPH. 2-0965 —

HONTEM OS
Armazens do Louvre
iniciaram a violenta CAMPANHA CONTRA O NUDISMO...
SALDOS DE VERÃO

Costumes de brim esponja, de	80$	por	55$000
" " " Sportman, de	80$	"	60$000
" " " Seridó, de	85$	"	60$000
" " " Typo H J, de	118$	"	79$000

INVERNO

Costume de casemira, de	120$	por	89$000
" " " moderna, de	150$	"	109$000
" " " de	180$	"	125$000
Ternos de casemira, typo Ingleza, de ..	220$	"	160$000
Sobretudo Siberiano, de	140$	"	98$000
Capas gabardine, de	130$	"	100$000
" " typo Ingleza, de	200$	"	125$000
" " impermeaveis, de	220$	"	190$000
" impermeaveis (borracha) de ..	155$	"	110$000

e ainda mais... a LONGO PRAZO, pelo IN-CON-FUN-DI-VEL
"Prazolouvre"
IMPORTANTE: A secção de CAMISARIA, com seus preços baixos, concorrerá grandemente para o completo exito da referida campanha, que será encerrada, improrogavelmente, em 31 do corrente mez.
12-Rua Carioca-14

LEVE para o leito um pouco de sonho e de poesia, fazendo antes uma ligeira massagem da epiderme com um algodão puro embebido em Agua de Colonia Serenata. Serenata é uma creação original de Fátima, o esmalte das unhas fidalgas. Serenata é uma auréola perfumada e tentadora para o seu corpo.
AGUA DE COLONIA
Serenata

HOJE: ABERTURA DA
Excepcional Liquidação
— DO —
PARC ROYAL
ARTIGOS PARA SENHORAS
PARA HOMENS
PARA CRIANÇAS
PARA CASA
VANTAGENS SEM PRECEDENTES
APROVEITEM!
Parc Royal
A Maior e Melhor Casa do Brasil

Os Chás da Pequena Cruzada

A inauguração hontem das tardes de chás e cock-tails da Pequena Cruzada foi um successo retumbante. Ramon Novarro já esteve e todas as meninas bonitas do Rio precisavam levar o seu ultimo sorriso ao Ramoncito. Mas o que constituiu a nota verdadeiramente elegante foi o proprio ambiente da Pequena Cruzada: um salãozinho adoravel de bom gosto e modernismo. Uma combinação perfeita de elegancia e sobriedade.

A tarde de hoje sem duvida não desmerecerá em nada do pleno exito da antecedente. Serão patronesses: Mmes. Octavio Teixeira Borgerth, Alvaro Teixeira Borgeth, Heitor Borgeth Teixeira, Adalberto Corrêa, Rubens Maciel, Maurity Santos, Wladimir Bernardes, Alfredo Loureiro Bernardes, José Cruz Cordeiro e Carlos Abreu.

E' o seguinte o grupo das gentis senhorinhas que servirão o chá: Yolanda Gafrée, Maud Cunha Menezes, Léa Marina Rodrigues de Souza, Marita Costa, Véra Amaral Moura, Yolanda Couto, Julieta Sereno, Sarita Brant, Maria de Lourdes Muller dos Reis, Cassinha Machado, Lena Silva Costa, Vera Pereira de Souza, Regina Bergallo, Alice Pinto Guedes, Luly Carvalho Vieira e Doris Rodrigues Pereira.

Os numeros artisticos da tarde de hoje serão abrilhantados pela collaboração da sra. Olivia Silveira Barbosa e por um grupo de encantadoras alumnas de Nenem Baroukel Fortes.

Um Livro Excellente

PHYSICA E CHIMICA

4ª Série — Dr. Mario Faccini.

O dr. Mario Faccini é um autor que se vem fazendo prestigioso entre os nossos homens de letras, não só pela sua operosidade, pela orientação excellente que sabe imprimir aos seus trabalhos, como pela contribuição valiosissima para nossa bibliotheca didatica.

Autor do livro "Physica e Chimica", destinado á 3ª serie "do curso secundario, já em caminho de 3ª edicção, o dr. Mario Faccini nos apresenta, agora, Physica e Chimica da 4ª serie, destinada, certamente, a não menor exito.

Duas coisas resaltam logo aos olhos de quem manuseia os livros do joven educador: a clareza e a simplicidade com que expõe a materia.

Em resumo, "Physica e Chimica" é um trabalho de alto valor pedagogico, em que se casam a elegancia da forma e a clareza do methodo, e que, incontestavelmente, prestará valioso serviço á nossa mocidade estudiosa.

"Precisa-se de um pae", no Casino

A comedia do momento, a principal attracção do dia, é aquella que está em scena no Casino, representada por Procopio e seus excellentes auxiliares. E' "Precisa-se de um pae!". Assigna-a um grande, um dos maiores nomes do theatro hespanhol contemporaneo, Munoz Seca, magnifico observador da vida, com as suas deliciosas alegrias e amargas decepções.

As peças de Munoz Seca são pequenos incidentes, syntheticos relatorios de occurrencias da existencia, ligações de minusculos factos relativos ao mesmo assumpto, que todos vêem com bom humor e escutam encantados.

A idéa principal gira em torno e se desenvolve através um expediente escolhido com a melhor das intenções.

O que torna a comedia apreciadissima, o que justifica de maneira cabal o exito que ella está conseguindo é o modo comico porque o autor levanta a sua comedia, fazendo-a sempre leve e agradavel.

Procopio continua dominando. Bem lhe assenta a designação de idolo de quantos inscrevem o theatro no rôl das suas distracções como a melhor de todas ellas.

A intervenção do querido artista na figura do Quiróz, homem alheio a escrupulos, que procura apenas viver de barriga cheia sem despender esforço para conseguir isso é das melhores que elle tem feito.

Uma Festa de Escriptores

Para commemorar o apparecimento victorioso de "Banguê", os amigos e admiradores de José Lins do Rêgo vão se reunir em um jantar em homenagem ao grande romancista.

A esta festa de cordialidade, cuja data será opportunamente annunciada, já adheriram as figuras mais prestigiosas das letras modernas do Brasil.

A Posse do Novo Promotor da Guarnição do Paraná

Perante o procurador geral da Justiça Militar, tomou posse, hontem, do cargo de 1º adjunto de promotor da 5ª circumscripção Judiciaria Militar, com séde no Paraná, o dr. Edgard de Oliveira Cruz.

Conferencias Com o Ministro da Guerra

Conferenciaram, hontem, ás ultimas horas da tarde, com o general Góes Monteiro, ministro da Guerra, o general Manoel Rabello e o capitão Filinto Muller, chefe de policia.

Dessa conferencia nada foi transpirado, apesar de procurarmos saber algo a respeito entretanto, não passou de uma mera visita a s. ex...

THEATRO

"A Canção Brasileira" vae voltar ao cartaz!...

SUA SENSACIONAL "RENTRE'E' NA PROXIMA SEXTA-FEIRA

Uma noticia de molde a alegrar quantos admiram e apreciam o bom theatro: o emprezario Pinto vae fazer voltar á scena, "A Canção Brasileira", a opereta deliciosa que marcou o exito mais ruidoso dos theatros: nada menos de trezentas e trinta representações ininterruptas, que se tornaram memoraveis, no theatro Recreio.

Todo o Rio de Janeiro viu, mas muitas vezes, o delicioso espectaculo que se tornou, durante longos mezes a preoccupação maior da cidade.

Pois, já na sexta-feira proxima "A Canção Brasileira" estará de volta, no cartaz do theatro João Caetano, com todo o seu rosario de deslumbramentos e com todos os seus poderosos motivos de extase.

Será com alegria immensa que todos nós mergulharemos, de novo, os nossos olhos nos esmaltes e nas visões dessa opereta ingenua e doce que na fantasia da sua historia encerra um verdadeiro conto de fadas e que mesmo na sua adoravel ingenuidade é uma especie de historia da nossa musica.

Porque — vem muito a proposito recordar-se — "A Canção Brasileira" nas suas 330 publicações seguidas, fez desfilar pelo velho Recreio, todo o Rio de Janeiro.

O Rio dos bairros elegantes e o Rio dos morros, todos confessando-se deslumbrados com a opereta deliciosa.

Desse modo, a sua "rentrée", na sexta-feira proxima, será recebida com o maior enthusiasmo por todos, pois reverão, com o maior prazer, aquellas figuras que não mais esqueceremos: o melifluo "Moleque Tamborim", que Apollo vae reviver; a "Canção" Gilda de Abreu: o "samba", Vicente Celestino; a "flauta" o "violão" e o "cavaquinho", respectivamente Lia Binati, Pedro Dias e Brandão Filho; a "modinha", Sarah Nobre e os demais criadores dos papeis irresistiveis da mais bonita opereta feita por brasileiros.

A grande consagração da "Duse Morena dos tropicos", em "Ella e Eu..."

As enchentes colossaes que se vêem verificando no Rival Theatro agora com "Ella e Eu..." no cartaz, dizem com muita eloquencia, da maneira como a peça agradou e da maneira como Dulcina está fascinando as multidões com o seu inexcedivel desempenho.

Sua arte empolga, como a sua sympathia envolvente domina e como impressiona a sua elegancia.

A voz dos criticos, em unanimidade absoluta, se faz ouvir num elogio unisono a esse triumpho memoravel e marcante do nosso theatro, pois é certo que o brilhante conjunto de Dulcina é o unico que, nesta temporada tem conquistado pleno exito.

E a titulo de curiosidade, aqui vão algumas das phrases e referencias enaltecedoras dos criticos, ao notavel trabalho de Dulcina, a que em, muito acertadamente, Satanela, a estrella da Companhia Portugueza de revistas, chamou de "Duse morena dos tropicos".

José Lyra, o apreciado critico do DIARIO CARIOCA diz por exemplo: "Foi uma victoria integral, a que alcançou o elenco do Rival, que possue, hoje, sem favor, o maior actor e a maior actriz do Brasil: Manoel Durães e Dulcina de Moraes, que em "Ella e Eu..." attingiram ao apogeu de sua carreira artistica.

"Lafayette Silva, no "Correio da Manhã" enalteceu cheio de enthusiasmo, o trabalho de Dulcina e de seus companheiros.

Lauro Demoro, no "O Jornal" disse o seguinte: "A princeza viveu intensamente em belleza scenica, na arte de Dulcina, que é um temperamento em apotheose, o mais formoso momento da scena brasileira em todos os tempos, a sensibilidade interpretativa e a elegancia pessoal integradas numa vibrante harmonização".

Em meio ao verdadeiro hymno de louvores que teceu á peça e aos seus interpretes, Mario Nunes fez esta referencia á Dulcina: "Dulcina de Moraes se assenhoreou com brilho de um primeiro logar no theatro brasileiro".

Temporada Portugueza de revistas no theatro Republica, depois de "Pernas ao Léo.." a "Feira da Alégria"

Apesar do exito enorme que vae alcançando no theatro Republica a revista "Pernas ao Léo..." apesar das constantes enchentes que o popular theatro da Avenida Gomes Freire tem apanhado, a Companhia Satanela-Francis conservará no cartaz essa famosa revista apenas até quinta-feira, annunciando já para a proxima sexta-feira 6 do corrente as primeiras representações da outra revista, que em Portugal alcançou tambem exito absoluto.

Essa revista intitula-se "A Feira da Alegria", está dividida em 2 actos e 20 quadros e é original dos consagrados escriptores portuguezes Lino Ferreira, Fernando Santos e Amadeu do Valle.

A musica d'"A Feira da Alegria" é original dos maestros Raul Portella e Raul Ferrão.

Poderia a Companhia do Republica, se quizesse, conservar ainda por muito tempo no cartaz a revista "Pernas ao Léo..." e o theatro continuaria a encher-se da mesma maneira mas tendo, como tem, a Companhia um grande e variado repertorio, composta na sua totalidade, de peças de successo, resolveu a mesma as suas peças no cartaz apenas o tempo sufficiente para ser apreciada por aquelles que gostam de divertir-se.

"A noite do fado no Assyrio"

Em homenagem á Companhia Portugueza de Revistas Satanela-Francis, a direcção do conhecido dancing Assyrio situada no andar terreo do Theatro Municipal em combinação com a Companhia Hanseathca, organizou um vasto e rico programma a ser realizado na noite de quinta-feira, 5 do corrente.

Foram contratados especialmente para esta noite artistas portuguezes que abrilhantarão a festa, sendo de notar o apreciado cantor de fados Manoel Cascaes, que com seus acompanhadores, Antonio Russo e Manoel Benavente, se fará ouvir nos mais modernos fados inimitaveis. Alguns solos de guitarra serão ouvidos por distinctos guitarristas. A Casa está sendo preparada, por artistas que darão no Assyrio um ambiente agradabilissimo.

O meio centenario da revista "Ondas curtas" e uma sympathica previdencia das empresas Segreto e Jercolis

O Carlos Gomes está hoje em festa. Commemora-se ali o meio centenario de representações consecutivas da espirituosa e elegante super-revista multiforme, "Ondas curtas", a féerie que vem sendo considerada pelo publico e pela critica como "producção maxima da victoriosa parceria Jercolis-Ignezias."

Esse magnifico espectaculo, que, sem favor, póde ser confrontado com as melhores realizações do theatro europeu, constitue, realmente, a melhor e mais arrojada iniciativa do nosso theatro revista, não sómente pela excellencia do elenco "leaderado" por Lodia Silva, como pela grandiosidade da montagem e pelo valor do original.

TINTA BRASILIA
TYPO OFFICIAL
A MELHOR

O exito da "Semana Argentina" na Casa do Caboclo

Vem obtendo o exito que se esperava, a sympathica iniciativa de Duque, instituida, na Casa do Caboclo, em homenagem á musica e ás canções portenas, a "Semana da Canção Argentina", com Anita Bobasso e seu pianistas, executando, dentro da peça regional "Caboclos do Mar", varios dos seus excellentes numeros de tangos e rancheiras.

Pelo seu lado, a peça sertaneja de Duque e Humberto Miranda continua em franco agrado, unindo ás canções portenas, ás nossas canções com a interpretação de Carmen Novarro, Antonieta Mattos e outros.

Centro Beneficente dos Circenss

Sob a presidencia do dr. Laercio Prazeres e com a presença de avultado numero de socios realizou-se na sexta-feira 29 a assembléa geral annunciada para eleição da directoria da nova sociedade circense.

Por unanimidade de votos foram eleitos: presidente, Antonio Ferraz Fuzaro; vice-presidente, dr. Porphirio A. Ferreira Seccas, 1º secretario José Augusto de Carvalho; 2º secretario Luiz Rice; 1º thesoureiro dr. Tercio Lecca; 2º thesoureiro, Carlos Alves Corrêa Lopes; bibliothecario Guilherme Carlos; 1º procurador Torquato Brandão 2º procurador, Genesio Arruda.

A posse realizar-se-á no dia 11 do corrente, ás 5 horas da tarde no palacio das festas, no recinto da Feira de Amostras, seguindo-se uma brilhante festa, para esse fim organizada.

O commentario da noite

— Sabes que o Ary Barroso é o maior inimigo da S. B. A. T. informava o Armando Gonzaga ao Miguel Santos.

E ante a sorpreza do autor da Canção Brasileira o maior comediographo brasileiro explicou:

— Elle quer que a Sociedade de Autores seja empresario no João Caetano.

Theatro João Caetano
EMPRESA PINTO LTDA.
Temporada Official de Turismo de 1934
HOJE — A's 8 e 10 horas — HOJE
Continuação do grande successo da sensacional opereta, feita nos moldes das famosas operetas Viennenses, cujos tres actos se desenrolam na CHINA
LINDAMOR

Libretto de PAULO DE MAGALHAES e partitura de WALDEMAR DE OLIVEIRA
Um romance de amor, cheio de sentimento e ternura!...
As situações comicas mais irresistiveis!
A musica mais melodiosa!... Um enredo que é um verdadeiro poema!...
Poltronas .... 4$000
SEXTA-FEIRA — A's 8 e 10 horas — Primeiras representações da nova edição da "A CANÇÃO BRASILEIRA", a peça theatral que bateu todos os "records". GILDA DE ABREU na "CANÇÃO", OLGA VIGNOLI na "Miss Charleston" Sabbado ás 4 horas — 1.ª Matinée da Mocidade com "A CANÇÃO BRASILEIRA" — Poltronas — 3$000
Domingo — A's 3 horas — Matinée Chic, dedicada ás senhoras, com "A CANÇÃO BRASILEIRA"

Secção Economica do
DIARIO CARIOCA
DIRECÇÃO. F. J. TEIXEIRA LEITE

Diario Economico

NOTA DO DIA:

ESTRADAS DE RODAGEM

Já se acha em poder do sr. Getulio Vargas o projecto de decreto de criação do Departamento Nacional de Estradas de Rodagem.

Trata-se de uma excellente medida a organização desse departamento, ao qual caberá o controle technico e financeiro do parque rodoviario federal e ao mesmo tempo deverá prestar assistencia aos Estados no desenvolvimento de suas rêdes de estradas de rodagem.

Em entrevista hontem concedida a um vespertino, o dr. Gumercindo Penteado expoz em linhas geraes o plano organizado pela commissão nomeada pelo sr. José Americo.

O referido engenheiro, depois de uma série de considerações interessantes e perfeitamente justas, aborda a questão da coordenação entre os transportes ferroviarios e rodoviarios e diz:

"Prevê a regulamentação do transporte rodoviario collectivo de passageiros, tendo em vista, sobretudo, as zonas inevitaveis de concurrencia com as estradas de ferro, e manda proceder ao estudo da regulamentação do transporte rodoviario collectivo de mercadorias, que não estabelece desde logo por falta de dados precisos sobre a nossa situação nesse particular e pela hesitação natural ante orientações diametralmente oppostas adoptadas por paizes estrangeiros, onde o problema da competição é incomparavelmente mais grave do que entre nós."

Temos varias vezes examinado nestas columnas o problema que se criou para as estradas de ferro com a concurrencia crescente que lhe faz o transporte automovel. Muito restricta ainda no Brasil, dado o estado incipiente de nosso parque rodoviario, já attingiu ella a proporções impressionantes em varios paizes do mundo. Na França, mostram os documentos e estatisticas officiaes que essa concurrencia custa ao erario publico muitas centenas de milhões de francos annualmente.

Nos Estados Unidos, na Allemanha, na Inglaterra situações identicas se apresentam.

O dr. Gumercindo Penteado fala em hesitações naturaes deante das orientações diametralmente oppostas adoptadas nos paizes estrangeiros.

E' preciso comprehender que essa diversidade de orientação decorre principalmente do volume dos interesses em jogo e a directriz geral da administração daquelles paizes.

Em França, a solução dada ao problema pela lei de 9 de julho do anno passado, de caracter imminentemente literario e burocratico, tem o intuito visivel de agradar a todos, em detrimento do Thesouro Publico.

Na Allemanha a formula adoptada se coaduna, ao contrario, dentro do ponto de vista estatista daquelle paiz com o interesse do governo e tem o intuito de defender as vias ferreas contra os prejuizos que lhes possam causar os transportes por automovel.

A formula allemã se nos afigura a unica capaz de uma applicação compativel com os interesses do paiz.

Com effeito, raras são as estradas de ferro brasileiras para cuja construcção ou para cuja mantença não tenha concorrido ou não concorra ainda o Thesouro Nacional. Os prejuizos soffridos pelas vias ferreas no Brasil repercutem directa ou indirectamente sobre as finanças publicas e, portanto, sobre a economia collectiva.

Impedir que a exploração dellas se faça num regime deficitario é, pois, imperativo do interesse nacional.

Em summa, o que é preciso estabelecer é que os transportes collectivos de passageiros ou de cargas em estradas de rodagem parallelas ás vias ferreas deve sómente a estas caber.

Não esperemos que as difficuldades se accumulem para pensar depois em resolvel-as.

A Nova Lei de Cooperativas

Annuncia-se que, na avalanche de decretos a surgirem nas ultimas horas da ditadura, apparecerá um sobre syndicalismo-cooperativista—nova seita economico-social que se pretende impôr a muque. A ser verdade, essa lei consagradora de reprovavel hybridismo baterá todos os records da clandestinidade, pois nem mesmo os technicos da Directoria de Organização e Defesa da Producção puderam opinar a respeito. Por que esse medo á opinião? Talvez porque o mostrengo, que subordina privativamente ás organizações profissionaes um instituto — o cooperativismo — livre por sua propria natureza, não resista á critica.

Na Italia fascista, eivada da mania cooperativista, as cooperativas continuam absolutamente livres, dispensando a tutela syndical, que aqui se deseja dar-lhes, muito embora seja rigorosamente certo o que, a respeito, affirma em excellente opusculo o sr. Saturnino de Britto, technico do Ministerio da Agricultura: os syndicatos virão formar cooperativas já formadas, como occorreu recentemente em São Paulo, cujo serviço de cooperativismo organizou e orientou a cooperativa dos funccionarios publicos federaes e, no dia da installação, a coisa surgiu como "consorcio", embora de um só elemento, de uma só classe... Como se vê, a formação da cooperativa antecedeu á do "consorcio", sem o qual, dizem os novos "sociologos-economistas", o meio não estará sufficientemente educado para o cooperativismo...

As cooperativas são livres em toda parte do mundo. Aqui, entretanto, pretende-se que só os syndicatos profissionaes as possam organizar. Seria, entretanto, curioso conhecer as respostas que os geniaes inventores do systema teriam dado a umas perguntas a elles mesmos apresentadas a titulo de objecções: organizando-se num municipio uma cooperativa para fornecimento de luz electrica á população, a que consorcio profissional subordinar-se-á, se não se trata de cooperativa de pythonisas, que vivam de ser illuminadas, mas, sim, de pobres municipes, necessitados de luz, como Goethe? E no caso de uma cooperativa telephonica, como existe em São Paulo? Se o cooperativismo tem de ser privativamente profissional, só poderão pertencer a essa cooperativa as telephonistas, que vivem de "ligar", e nunca os pobres municipes, necessitados de ligação...

Como se vê, a coisa até parece "blague", e seria interessante a sessão publica em que, perante o Conselho Technico do Ministerio da Agricultura, o pae de tão genial idéa fosse obrigado a defrontar um cooperativista de verdade, e com elle debater oralmente a materia.

Valha isso como suggestão ao sr. Getulio Vargas, afim de não reincidir naquella situação desagradavel conseguida no decreto dos bananas, que, por falta de debate prévio, deveu ser engulido depois de assignado.

O Ministerio da Agricultura

Corre nas rodas politicas que o sr. Juarez Tavora deixará, ainda hoje, o Ministerio da Agricultura e que o succederá nesta pasta um representante da Bahia.

A maioria dos informes tende a focalizar o nome do sr. Marques dos Reis, deputado bahiano á Constituinte. Intelligencia agil, culto, cheio de bom senso e de espirito publico, o sr. Marques dos Reis faria um excellente secretario de Estado, tanto mais apreciavel quanto se trata de um caracter absolutamente sem jaça, já comprovado na vida publica da sua terra natal. Ainda ha poucos dias, discutindo a prorogação do mandato, s. ex. offereceu aos seus pares um test indesmentivel da sua formação e do seu espirito. Fala-se tambem no sr. Medeiros Netto, leader da Assembléa e no sr. Arthur Neiva, o falhado technico da Directoria de Pesquisas, criada e extincta pelo sr. Juarez Tavora.

As experiencias technicas entre nós têm sido de um desencanto infinito.

Emquanto o sr. José Americo, autor de romances, nos deu a formidavel administração do seu Ministerio, o sr. Navarro de Andrade foi o mais revoltante desastre na Directoria Geral do Ministerio do Calabouço.

Parece mesmo provado que as soluções dos peritos precisam sempre de soffrer uma adaptação e reajustamento ás imposições da realidade, através de uma comprehensão mais humana e mais ponderada da intelligencia politica...

O sr. Arthur Neiva já tem uma fé de officio do negativismo technico, tova vez que a formula pura das retortas e da estatistica não se ajuda de uma intuição do interesse collectivo e das idiosincrasias do meio e do tempo.

Accresce que o advento do sr. Arthur Neiva seria a permanencia do sr. Navarro de Andrade, contra os evidentes anseios das classes productoras do paiz e de todo o funccionalismo do Ministerio da Agricultura.

Esse homem fatidico dos Eucalyptos da Paulista, do Regulamento da Fruticultura, esse perseguidor dos bananicultores não pode continuar. Seria um attentado contra a nossa melhor opinião interessada nos destinos do Ministerio da Agricultura.

Venha o sr. Medeiros Netto. Melhor ainda, venha o sr. Marques dos Reis. Ha homens como o sr. Rogerio de Camargo, o vigoroso, patriotico e incansavel director do Serviço Technico de Café, que maravilhosamente informariam a politica agricola do paiz.

Superiores ás intrigas do Ministerio, garantindo o programma de um entendido limpo e perfeito como Rogerio de Camargo, sem reformas e contra-reformas, os dois deputados poderão prestar serviços á nossa esquecida e desprezada zona rural.

Por temperamento e por experiencia, o sr. Arthur Neiva só irá aggravar a situação actual do Ministerio do Calabouço.

Estrada de Ferro Noroeste do Brasil

(O livro de um pioneiro)

Firmo Dutra

E' tão escassa a literatura technica entre nós, sobretudo a que se relaciona com os problemas ferroviarios, que quando surge uma nova contribuição, deve ser recebida com agrado e interesse.

Está neste caso o livro do engenheiro Oscar Guimarães sobre a Estrada de Ferro Noroéste do Brasil, que o autor appellidou modestamente de "Memorial", mas que em verdade encerra informações e detalhes de valia, que merecem leitura e commentarios attenciosos.

Um dos pioneiros da bandeira illustre que varou o valle do Tieté, transpoz o Paraná e palmilhou as vastas planuras que ascendem para Campo-Grande e vão morrer nos pantanaes do Paraguay, Oscar Guimarães identificou-se por mais de vinte annos de dedicação com a via ferrea onde plantou a primeira estaca e assiste hoje seu surto maravilhoso de progresso e riqueza.

Ninguem estava melhor indicado para contar a historia da Noroéste do que esse profissional modesto e bravo, competente e tenaz, que lhe acompanha a vida accidentada desde a tumultuaria administração estrangeira; até o cyclo derradeiro da administração official, cujo caracteristico normal, entre nós, é o estrangulamento das iniciativas com a morte dos sonhadores que pensam trabalhar, produzir e construir para o futuro.

A Noroéste é talvez o unico departamento da administração publica que sempre fugiu á regra desoladora e desmoralizante. Fixada sua directoria em Baurú, em contacto permanente e intimo com a Companhia Paulista e com a Sorocabana, dois modelos de ordem e disciplina, de efficiencia e organização, seu pessoal foi contagiado pelos bons principios e jamais se deixou entorpecer na burocracia, que fabrica mais carcomidos do que a politica deliquescente da velha como da nova Republica.

Sem nenhum favor se pode dizer que o pessoal da Noroéste, desde os engenheiros, sempre em seus postos, quer nessa região maleitosa e triste do Tieté, quer no isolamento de Porto Esperança, até os trabalhadores da linha, que no pantanal purgam seus peccados, todos poderiam figurar, sem desnivel, no quadro da mais exigente das nossas vias ferreas. Longe do ambiente de lutas e invejas, ambições e contendas, os funccionarios da Noroéste aprenderam a estimar a Estrada como uma parte do patrimonio nacional que lhes foi confiado e que representando papel preponderante na vida de dois grandes Estados e sendo um dos factores da defesa nacional, deve ser conservado com carinho e tratado como um bem que a todos cabe ajudar e desenvolver. Não tendo até agora, apesar do reajustamento ha pouco concedido, merecido do governo federal a mesma justiça já feita a seus companheiros da Central, com vencimentos abaixo dos sacrificios que fazem para viver em regiões insalubres ou de vida cara, nem assim o pessoal da Noroéste deixa de ser modelarmente disciplinado e honesto.

O livro do engenheiro Oscar Guimarães é bem um producto desse meio, que surprehende os mais scepticos.

O sr. ministro José Americo já prometteu visitar a Noroeste. Que o faça, pois vae verificar que no seu Ministerio ha alguma coisa vinda do passado, que não soffreu as contingencias do presente, e é digna de admiração e respeito.

Sou talvez suspeito para falar desses companheiros de vinte annos, que deixei contra a vontade, mas que continuo a olhar como os amigos que me ajudaram a formar os quadros e dar vida administrativa á Itapura-Corumbá, que deu nascimento á actual Noroéste do Brasil.

AS NOVAS DIRECTRIZES

Rememorando as razões e os imperativos que obrigaram os governos a encarar a construcção da Estrada, o autor depois de mostrar que desde o cyclo bandeirante a região ora atravessada pela Noroéste sempre preoccupou os paulistas, expõe com evidente saber e conhecimento directo, as novas directrizes para melhorar as condições technicas e mais attender o desenvolvimento economico da vasta região servida pela via ferrea entre Baurú e as barrancas do Paraná e do Paraguay.

Suggestões opportunas e intelligentes, as diversas variantes surgidas umas das necessidades de melhorar o trafego dando á linha traçado menos accidentado e outras para servir zonas que apparecem já tão prosperas que exigem transporte rapido e seguro, devem ser estudadas e realizadas pelo Ministerio da Viação como uma das mais valiosas e duradouras contribuições do periodo revolucionario. A variante de Araçatuba a Jupiá é a melhor cooperação já realizada em favor nem só da economia interna da Estrada, como ainda da criação de uma nova zona de influencia, notavel pela riqueza e salubridade de suas terras. O valle do Tieté é caracteristicamente maleitoso e aggressivo. Terras de rara uberdade, em vias de aproveitamento intensivo pelos admiraveis colonos japonezes que ali estabeleceram a cultura do arroz e a florescente e remunerativa industria do bicho da seda, exigem entretanto trabalhos sérios e dispendiosos de saneamento para que se organizem os grandes nucleos agricolas necessarios á manutenção de trafego regular e abundante. A Noroéste sempre lutou com as maiores vicissitudes para conservar a linha e manter pessoal em todo percurso que vae de Araçatuba a Itapura. As estações jamais produziram rendas apreciaveis e o leito da estrada sempre soffreu as contingencias da pessima natureza do terreno e da quasi impossibilidade do serviço de conserva. Esses os factores que levaram a administração da Noroéste a estudar a variante Araçatuba-Jupiá, com 178 kilometros e de condições technicas as mais favoraveis. Iniciada em 1926 com recursos diminutos, avançou lentamente ate que em fins do anno passado, graças ao Instituto do Café, que pagou o transporte dos cafés ha muito armazenados, e á boa vontade do sr. ministro da Viação, foram mandados atacar os ultimos 100 kilometros, que devem estar concluidos ao findar o anno corrente. Para que se possa avaliar da riqueza da região da variante, basta dizer que cinco estações, num percurso de 55 kilometros em trafego, produziram em menos de cinco annos, 2.800 contos de réis de receita, emquanto em vinte annos, as estações da linha tronco, com 156 kilometros de trafego, á margem do Tieté, não produziram aquella cifra. A construcção total da variante custará um maximo de vinte mil contos de réis, que serão pagos talvez antes do quarto anno de trafego regular. O enriquecimento da Estrada não foi o maior beneficio produzido pela nova linha; a segurança de continuidade do trafego e a garantia das communicações com Matto Grosso em qualquer época do anno, foram os resultados mais apreciaveis e que se asseguram o commercio, são o penhor da defesa nacional naquelle sector, dos mais perigosos no passado como no presente.

Querendo deixar obra duradoura e capaz de servir de guia aos que se interessam pelo melhoramento das condições de transporte e communicações nos valles dos tres grandes rios que tão de perto influem na riqueza do Brasil— o Tieté, o Paraná e o Paraguay, o engenheiro Oscar Guimarães estuda e expõe, novos traçados dentro da faixa de influencia da Noroéste, em S. Paulo e em Matto Grosso, que são outras tantas soluções felizes e certamente realizaveis em futuro muito proximo.

A linha em perspectiva—Baurú-Getulina-Diabase-Jupiá, é certamente o traçado definitivo da Noroéste, que assim incorporará a seu patrimonio os riquissimos valles do Feio e do Aguapehy, completamente cobertos de cafézaes em franca producção, que se tornariam tributarios da grande rêde. Emquanto a linha tronco actual que se alonga pelo Tieté, em precarias condições, tem o desenvolvimento de 463 kilometros, aquelle traçado aproveitando já os 126 kilometros da variante Araçatuba-Jupiá, dará apenas 377 kilometros, de condições technicas excellentes até a margem do Paraná. Importa ainda integrar na economia paulista região tão rica e tão prospera como as já servidas pelo prolongamento da Estrada de Ferro Paulista em demanda ao grande rio fronteiriço de Matto Grosso. Executado este projecto fica a Noroéste, nas raias bandeirantes, habilitada a prestar seu concurso ao progresso sem par daquella gente e ao mesmo tempo com um volume de trafego capaz de transformal-a na mais solida organização de transporte, sem mesmo excluir as duas grandes linhas que lhe servem de manancial e escoadouro:—Sorocabana e Paulista.

Das margens do Paraná ao pantanal ingrato de Porto Esperança, a Noroéste foi traçada em terreno magnifico, que lhe propiciou condições technicas excepcionaes, salvo as cercanias de Campo-Grande, onde ha um pequenissimo trecho em rampa de 2 °|°, facil de ser corrigido com dispendio insignificante.

Não vale a pena insistir no prolongamento da estrada de Porto Esperança a Corumbá, uma vez que no momento é impossivel a cooperação da Bolivia para levar a linha ao altiplano de Santa Cruz de la Sierra. Talvez politicamente essa empresa ainda nos conviesse; commercialmente, porém, ella perdeu sua opportunidade com a conquista pela Argentina de um Tratado que lhe garante vantagens incontestaveis.

As sommas que se possam empregar no trecho de Matto Grosso devem ser destinadas a tres realizações de necessidade immediata e imperiosa, por isso mesmo que redundarão em retorno seguro e largo do capital e em incremento a regiões que só pedem transporte efficiente e regular para mostrar o potencial de sua economia:

a) levantamento do grade no pantanal do Paraguay entre as estações de Carandazal e Porto Esperança, na extensão de 42 kilometros e construcção das obras darte definitivas;

b) construcção do caes de Porto Esperança, com os serviços accessorios de armazens e nova estação, tornando aquelle porto o verdadeiro entreposto do commercio de todo o sul do Estado e de uma grande parte do norte do Paraguay;

c) construcção do ramal Campo-Grande-Ponta Porã, que será o complemento economico e militar da Noroéste em Matto Grosso. Distendendo-se pelo espigão da Serra de Maracajú, justo no divisor das grandes aguas do Paraná e do Paraguay, encontra terreno admiravel, com raras passagens de rio e movimento de terra diminuto. Linha de condições technicas ideaes, atravessa os ferteis campos da Vaccaria, talvez as pastagens silvestres mais perfeitas do Brasil e vae terminar no limite com o Paraguay e um dos centros de gravidade do commercio fronteiriço, que é Ponta Porã. Traçado militar por excellencia, será tambem um factor economico notavel, pois cobrirá nem só a região criadora privilegiada de Matto Grosso, como drenará a producção da herva-mate quer dos nossos hervaes, quer do Paraguay. Será tambem a melhor saida para os productos do norte da Republica irmã e o incentivo para a ligação ferroviaria Orqueta-Concepcion, pondo assim todo baixo Paraguay e mesmo a Republica Argentina, em contacto mais rapido e directo com o seu melhor fornecedor de herva-mate, que é Matto Grosso.

Estando ainda apenas em projecto a construcção da grande linha Assuncion-Santos, o mais forte traço de nosso prestigio e de nossa hegemonia no continente sul, é ao ramal Campo-Grande-Ponta Porã que o governo federal deve dar sua attenção mais desvelada. As guarnições militares de Bella Vista e daquella irrequieta e semi-perturbada cidade, que é como uma escarpa para onde refluem as lutas, sempre accesas nos vastos dominios da Companhia Mate Laranjeira, exigiriam por si sós a construcção desses 250 ou no maximo 300 kilometros de linha ferrea, se tambem o commercio de S. Paulo, suas industrias e sua crescente riqueza agricola não necessitassem desse escoadouro, capaz de criar mercados novos, ainda virgens de competição.

A não ser os militares, e esses mesmos a elite que reflecte e constróe silenciosamente no Estado Maior, e alguns politicos, rarissimos, ninguem mais no Brasil encara Matto Grosso como um dos factores decisivos de nossa defesa e como o campo futuro de actividades surprehendentes.

(Continúa)

* * *

Noções Geraes Sobre o Algodão

(Continuação)

O algodão de fibra comprida, já preparado, passa em seguida, em fórma de mecha, para um póte collocado na cabeceira da machina.

Introito ou passadeira — Lamina as diversas mechas feitas pela carda ou pela penteadeira, reduzindo-as a uma só, que se recolhe a um póte collocado na cabeceira dessa machina. As mechas ficam assim misturadas umas ás outras, sendo eliminadas quaesquer irregularidades.

Banco de fusos ou maçaroqueira — O fim desta machina, de uma fórma geral, é collocar parallelas as fibras duma mecha laminada, unificando-as pelo processo de estiragem (laminagem) e de leve torsão, preparando-as em bobinas adequadas para as machinas subsequentes.

Continuo a aneis ou fiandeira — Lamina a mecha dando-lhe a torsão final, transformando-a em fio pelo systema continuo, enrolando-o em bobinas de madeira ou tubos de papel.

Retorcedeira — Esta machina, que se assemelha mais ou menos ao **continuo a aneis**, tem por fim reunir dois ou mais fios num só, ao que se procede a secco ou a humido, indifferentemente, imprimindo tambem ao fio a torsão necessaria.

Chamuscadeira — Seu fim é chamuscar o fio e eliminar as fibras soltas que se encontram adheridas á superficie do mesmo, sem comtudo damnifical-o em seu corpo, por um processo simples que consiste em passar muito rapidamente o fio por uma série de chamuscadores (jactos de gaz) que queima as suas fibras superfluas, como já dissemos.

Com esta operação obtem-se um fio mais redondo, mais macio, mais uniforme e melhor, tomando tambem um certo brilho. Ao seu encaminhado ás machinas de enrolamento recebe o fio a sua ultima demão de fabrico, sendo enrolado em meadas, bobinas conicas ou parallelas, tubetes de madeira, papelão, etc., proprios para as diversas industrias, principalmente para as fabricas de tecidos

(Continúa)

Secção Economica do DIARIO CARIOCA
DIRECÇÃO. F. J. TEIXEIRA LEITE

Diario Economico

INFORMAÇÕES FINANCEIRAS E COMMERCIAES

CAMBIO

No movimento do dia os Bancos da praça effectuaram suas transacções de accordo com as taxas dadas pelo Banco do Brasil, isto é, sacavam e effectuavam cobranças á taxa de 4d a vista para a libra (libra 60$000) e 4 7|256 a 90 d|v. (libra 59$592). Para coberturas, bem como por aviso cabographico, vigoraram para a moeda ingleza as taxas communs.

Houve oscillações, para o marco, em $110 e para o franco belga, em $005, das praças européas.

Quanto aos dinheiros americanos, o peso uruguayo não soffreu alteração, mostrando-se mais accessivel o dollar, em baixa de $040, ao contrario do peso argentino, que ascendeu em $010. Para saques a vista a moeda yankee cotada a 11$890 e a portenha a 3$470.

A Bolsa londrina abriu com a libra cotada a U$S. 5.04 3|4.

As taxas do Banco do Brasil foram as seguintes:

PARA SAQUES:

	A 90 d|v.
Londres	59$592
	A vista:
Londres	60$000
Paris	$790
Zurich	3$900
Hamburgo	4$620
Milão	1$030
Lisboa	$550
Madrid	1$640
Bruxellas	2$800
Nova York	11$890
Buenos Aires	3$470
Montevidéo	6$400

PARA COBERTURAS

	A 90 d|v.
Libra	58$700
Dollar	11$530
Franco	$755
Lira	$870
Marco	4$340
	A vista
Libra	59$100
Dollar	11$630
Franco	$760
Lira	$980
Marco	4$400
	Pelo Cabo:
Libra	59$300
Dollar	11$680

CAMBIO LIVRE

Para as transacções do dia os Bancos da praça local effectuaram vendas da libra entre 78$500 a 79$000, numa média de 78$750.

O dinheiro yankee foi cotado entre 15$600 a 15$650, fazendo assim, uma média de 15$625.

Os negocios realizados foram fracos, monstrando não haver animação entre os negocistas. Observou-se, comtudo, uma certa procura do dinheiro francez, não em negocios directos, mas em transacções sobre os estabelecimentos bancarios da França, por meio de cheques emittidos nesta praça contra aquella.

As médias em que foram negociados os diversos dinheiros foram as seguintes:

Libra	78$750
Dollar	15$625
Franco	1$028
Franco belga	3$640
Franco suisso	5$072
Florim	10$570
Marco	6$007
Peseta	2$137
Escudo	2$137
Lira	1$335

Peso argentino (papel)	3$775
Peso uruguayo (ouro)	6$355
... 0$eolnGFGFBMGG	FFRR

CAMBIO ESTRANGEIRO

As taxas da libra e do dollar sobre as diversas praças estrangeiras, dadas pelas Bolsas de Londres e Nova York, foram as seguintes:

BOLSA DE LONDRES

Abertura	
Nova York	5.04 3|4
Berlim	13|12
Paris	76.62
Amsterdam	7.45
Zurich	15.53
Madrid	36.87
Genova	59
Bruxellas	21.64
Lisboa	110
Fechamento	
Nova York	5.04 3|4
Berlim	13.30
Paris	76.63
Amsterdam	7.45
Zurich	15.53
Madrid	36.87
Genova	58.87
Bruxellas	21.64
Lisboa	110

BOLSA DE NOVA YORK

Londres	".04 5|8
Berlim	39.04
Paris	6.59
Amsterdam	67.83
Zurich	32.49
Madrid	13.66
Genova	8.58
Bruxellas	23.34
Intermediaria	
Londres	".04 5|8
Berlim	38
Paris	6.59 1|2
Amsterdam	67.80
Zurich	32.50
Madrid	13.67
Genova	8.56 1|2
Bruxellas	23.33

TITULOS

Com um bom volume de negocios regulou, hontem, o mercado de titulos, verificando-se durante os mesmos quédas no valor para diversos papeis em curso.

As apolices federaes, de diversas emissões, ao portador cairam mais 25$ de preço da ultima cotação que foi de 858$; as nominativas, desceram a 830$; as municipaes trabalharam bem; as do Est. de Minas regularam na mesma base das vendas anteriores; as Obrig. do Thesouro Nacional de 1930, abaixo da paridade e as do Est. de Minas não abandonaram a posição em que se encontram ha varios dias.

As acções do Banco do Brasil foram negociadas a 398$000, 2$000 menos do valor em que foram á Bolsa na ultima quinta-feira.

Apolices:

15 Divs. Emissões, port., 833$; 56 idem, idem, port., 835$; 321 idem, idem, nom., 830$; 102 Municipaes, 1906, port., 156$; 31 idem, 1917, port., 156$; 160 idem, 1931, 199$; 10 idem, 1920, port., 156$; 10 idem, 1920, port., 157$; 500 idem, 7 °|°, port., D. 1999, 175$; 7 idem, 1931, 204$; 5 idem, 1931, 205$; 2 idem, 1931, 206$; 6 idem, 8 °|°, port., Dec. 2093, 196$; 100 Est. de Minas, 5 °|°, port., Dec. 9682, 690$; 100 idem, idem, 7 °|°, port., Dec. 10.997, 825$; 23 idem, idem, 7 °|°, port., Dec. 9.625, 824$; 23 idem, idem, 7 °|°, port., Dec. 9.625, 825$; 88 idem, idem, 7 °|°, port., Dec. 9.511, 825$; 1 Obrig. do Thesouro, 1930, de 500$, 490$; 93 idem, idem, 1930, de 1:000$, 997$; 70 idem, idem, 1932, 1:012$; 3 idem, Ferroviarias, 3ª Emissão, 1:007$; 15 idem, idem, 3ª Emissoã, 1:010$; 1 idem, de Minas de 200$, 190$; 15 idem, idem, de 1:000$, 983$; 80 idem, idem, de 1:000$, 980$; 3 idem, idem, de 1:000$, 982$; 35 idem, idem, de 1:000$, 984$; 48 Uniformisadas, 833$; 21 idem, 834$; 131 idem, 835$; 5 Estado do Rio, 4 °|°, 102$000.

Acções:

100 Banco do Brasil, 398$; 300 S. Jeronymo, 111$; 80 Comp. America Fabril, 187$; 1.023 1|3, Manufactora Fluminense, 146$; 300 S/A. Martuscello, 1:020$000.

CAFE'

O mercado cafeeiro do disponivel regulou, hontem, sem preços; a Commissão que trabalhou nos preços, composta das firmas Pinto Lopes & Cia Ltda., Felix Fonseca & Cia. e Neves Villela & Cia., declarou-o nominal nos trabalhos de abertura.

Com a ausencia completa de vendedores e compradores, que se mantiveram em espectativa durante toda a manhã, tivemos reaffirmados, desta fórma, a impressão de desconfiança que vem dominando o mercado.

E' que os ultimos acontecimentos da semana passada ainda, ao que parece, não chegaram ao seu termo final: perduram os effeitos desastrosos da manobra dos especuladores, para a desmoralização do mercado.

Assim é que, durante a parte da manhã foram vendidas sómente 98 saccas, e, durante a tarde, o mercado se manteve dentro do mesmo quadro de "abandono", ficou paralyzado, sem se effectuar nenhuma venda.

COTAÇÕES DO DISPONIVEL

Nominal

MOVIMENTO ESTATISTICO DO DIA PRECEDENTE

Entradas

Entraram 0 saccas.

Embarques

Foram embarcadas, 35.184 saccas, sendo 3.858 para a America do Norte, 16.158 para a Europa, 1.785 para os portos platinos, 12.813 para a Africa e 570 para a Asia.

"Stock"

A semana anterior foi encerrada com um "stock" de 484.500 saccas.

Pauta Semanal

Pauta que vigorará no decorrer da presente semana: 1$500.

Imposto

Estado de Minas: 3$000.
Estado do Rio: 5$000.

MERCADO A TERMO

No termo, declarado estavel, tivemos durante a parte da manhã, pequenas vendas que se elevaram a 9.000 saccas.

Os preços por sua vez, soffreram oscillações para baixa, exceptuando-se o de julho, que teve o accrescimo de réis $100. Nas demais mezes foi: $100 a menos s|agosto, $025 em setembro, $100 s|outubro, $025 s|novembro e $050 s|dezembro.

A' tarde effectuaram-se vendas de 15.000 saccas, apresentando-se fraco o mercado.

O total de vendas do dia sommou á 24.0000 saccas.

MERCADO DE CAFE' EM NOVA YORK

As cotações dos "Contratos" Rio e Santos foram as seguintes, hontem, na olsa do Café dessa cidade:

Contrato Rio

Abertura — Baixa de 6 a 8 pontos.

Intermediaria — Baixa de 8 a 10 pontos.

Fechamento — Baixa de 17 a 20 pontos.

Contratos Santos

Abertura — Baixa de 9 a 11 pontos.

Intermediaria — Baixa de 14 a 15 pontos.

Fechamento — Baixa de 20 a 22 pontos.

ENTRADAS, EMBARQUES E EXISTENCIA DE CAFE' NA PRAÇA DO RIO DE JANEIRO EM 2 DE JULHO DE 1934

Entradas

E. F. C. do Brasil — Minas, 270 saccas.

Leopoldina — Minas, 426 saccas.

E. F. C. do Brasil — Minas, 59 saccas.

Somma das entradas — 755 saccas.

Até esta data — 755 saccas.

Exstencia anterior ao dia 30|6 — 484.509 saccas.

Entradas de hoje — 755 saccas.

Embarques

Café entregue — 10 °|° de bonificação — 128 saccas.

Total geral — 458.392 saccas.

Cabotagem — Norte — 255 saccas.

Cabotagem — Sul — 100 saccas.

Somma dos embarques — 355 saccas.

Até esta data — 355 saccas.

Consumo local diario, (2) — 1.000 saccas.

Existencia ás 17 horas — 484.037 saccas.

ASSUCAR

O mercado assucareiro regulou hontem firme, com um regular movimento de entradas e saidas.

Preços — regularam os anteriormente fixados, tendo se verificado a entrada de 8.001 saccos, procedentes de Campos, e a saida de 1.001.

Em "stock" ficaram 22.281 saccos.

Durante o mez de junho findo foi o seguinte o movimento de entradas: de Pernambuco, 27.626 saccos; de Campos, 39.839; de Sergipe, 6.217; da Bahia, 4.414; e de Maceió, 1.050; num total de 79.146 saccos.

As saidas foram de 178.913 saccos, e os preços em movimento continuam a ser os seguintes:

Branco crystal	50$ a 51$000
Crystal Amarello	45$ a 46$000
Mascavos	37$ a 38$000
Mascavinhos	42$ a 46$000

ALGODÃO

O mercado do disponivel ainda hontem regulou com firmeza, sustentados na Bolsa os preços officiaes que vêm vigorando.

Não se verificou nenhuma entrada, tendo saido 104 fardos, ficando em "stock" 4.178.

No mez de junho findo deram entrada 7.728 fardos, das seguintes procedencias: 2.360 do Rio Grande do Norte; 2.240 de Santos; 982 do Maranhão; 833 de João Pessôa; 803 do Ceará; 114 do Pará; 277 de Sergipe; 69 da Bahia e 50 de Maceió.

Sairam durante o mez que passou 7.377.

O "stock" actual é de 4.178 fardos.

Os preços em movimento continuam a ser os seguintes:

Fibra Longa — Seridó:	
Typo 3	43$000 a 44$000
Typo 4	42$000 a 43$000
Fibra Média — Sertões:	
Typo 3	41$000 a 41$500
Typo 5	37$500 a 38$500
Ceará:	
Typo 3	Nominal
Typo 5	37$000 a 38$000
Fibra Curta — Mattas:	
Typo 3	Nominal
Typo 5	Nominal
Paulistas:	
Typo 3	38$500 a 39$500
Typo 5	36$500 a 37$500

.1—beh6 8b;s

CEREAES

ARROZ

Agulha, sacca	68$ a 70$000
Idem, esp.	68$ a 70$000
Idem 1a.	60$ a 64$000
Idem esp.	60$ a 62$000
Idem, 1a	56$ a 58$000
Idem, 2a	50$ a 54$000
Idem 3a.	40$ a 46$000
Japonez esp.	44$ a 45$000
Idem 1a	42$ a 43$000
Idem 2a	39$ a 40$000
Idem 3a	35$ a 36$000

FEIJÃO

Preto esp.	25$ a 26$500
Idem bom	18$ a 20$000
Branco grande e meudo	28$ a 38$000
Euxofre — Nominal	
Manteiga novo	24$ a 26$000
Mulatinho	20$ a 22$000
Amedoim	
Fradinho nacional — Nominal.	

MILHO

Cattete verm.	19$5 a 22$000
Idem amar.	18$ a 20$000
Idem amarello	17$ a 17$500
Idem mesclado	16$ a 16$500

BATATAS

Interior kilo	$500 a 1740
Sul	$400 a $680
Estrangeiras, caixa	—

Movimento de Vapores

VAPORES ESPERADOS

DOS ESTADOS UNIDOS

Nova Orleans e esc., "Joazeiro"	2
Nova York e esc., "Southern Cross"	5
Baltimore e esc., "Argentino"	8
Nova York e esc., "Western Prince"	13
DA EUROPA	
Londres e esc., "Andalucia Star"	9
Londres e esc., "Highland Princess"	9
Genova e esc., "Conte Grande"	10
Hamburgo e esc., "Monte Olivia"	11
Hamburgo e esc., "Espana"	13
Havre, e esc., "Lipari"	13
RIO DA PRATA	
Rio da Prata, "Highland Monarch"	3
Idem, "American Legion"	5
Idem, "Massilia"	6
Idem, "Alsina"	7
Idem "Zeelandia"	10
Idem Star	10
Idem, "Sierra Nevada"	11
Idem "Oceania"	11
Idem, "Northern Prince"	12
Idem, "K. Margaretta"	14
DE CABOTAGEM	
Iguape e esc., "Pirahy"	6
Cabedello, e esc., "Aratimbó"	2
Portos do Sul, "Ararangua"	10
Santos, "Aracaju'"	13
Santos, "Ayuruoca"	16
Portos do Sul, "Venus"	17

VAPORES A SAIR

PARA OS ESTADOS UNIDOS

Nova York e esc., "American Legion"	5
Nova York e esc. "Nothern Prince"	12
Nova Orleans e esc., "Aracaju"	2
Nova York e esc., "Southern Cross"	7
PARA A EUROPA	
Londres e esc., "Highland Monarch"	3
Bordéos e esc., "Massilia"	6
Marselha e esc., "Massilia"	6
Marselha e esc., "Alsina"	7
Amsterdam e esc., "Zeelandia"	10
Londres e esc. "Avila Star"	10
Finlandia e esc., "Salta"	10
Bremen e esc., "Sierra Nevada"	11
Havre e esc., "Groix"	11
Trieste e esc., "Oceania"	11
PARA O RIO DA PRATA	
Rio da Prata, "Southern Cross"	6
Portos do Pacifico, "Grandon"	8
Rio da Prata, "Argentina"	8
Idem, "Andalucia Star"	9
Idem, "Highland Princess"	9
Japão (Via Cabo) "Arabia Maru'"	9
Rio da Prata, "Conte Grande"	10
Idem, "Monte Olivia"	11
Idem, "Espana"	13
Idem "Western Prince"	13
PARA CABOTAGEM	
Portos do Sul, "Campinas"	4
Portos do Sul, "Itapagé"	4
Portos do Sul, "Aratimbó"	4

S. G. e Transports Maritimes

ALSINA

Sairá em 7 do corrente para
VICTORIA
BAHIA
RECIFE
DAKAR
GIBRALTAR
ORAN
ALGER
BARCELONA e MARSELHA

Passagens de 1.ª, 2.ª e 3.ª classe
CONSIGNATARIOS:
CIA. COMMERCIAL E MARITIMA
RUA BENEDICTINOS N.º 1
Telephone: 3-2930

A ARTE DE EMBELLEZAR

LEITE DE BENJOIM

Preparado maravilhoso para amaciar, assetinar e aformosear a pelle.

O Leite de Benjoim Tonifica e rejuvenesce a cutis fixando o pó de arroz extingue as imperfeições da pelle como sejam: pannos, manchas do rosto, sardas, espinhas cravos, rugas, queimaduras do sol.

O Leite de Benjoim é preparado com o Benjoim de Siam e finamente perfumado e indicado pelas summidades medicas mundiaes.

A VENDA EM TODAS AS PERFUMARIAS, PHARMACIAS, DROGARIAS EM TODOS OS ESTADOS DO BRASIL E NA

PERFUMARIA KANITZ

RUA 7 DE SETEMBRO, 127 E 129

Indicador Profissional

Dr. Oswaldo Barbosa

PROF. DE CLINICA MEDICA DA FACULDADE DE MEDICINA DO PARA'.

Doenças do figado, estomago, pulmões e coração. Installações completas de electricidade medica raios X, alta frequencia banhos hydro electricos e de luz, raios ultra vermelhos e ultra violetas.

EXAMES DE LABORATORIO.

SONSULTORIO: 7 de Setembro, 135, 3º andar — 2-0398. RESIDENCIA: — Rua Paulino Fernandes, 82—Botafogo, 6-2231.

Dr. Henrique Baptista E Dr. Renato Baptista

PARTOS E MOLESTIAS DE SENHORAS

RAINHA ELISABETH, 256 — Phone: 7-4613.

VISCONDE DE ITAMARATY, 14-A — Phone: 8-7877.

Gabinete de Raios X

DOS DRS. VICTOR CÔRTES — E — PAULO CÔRTES

Radio diagnostico. Exames radiologico a domicilio.

RUA DA ASSEMBLE'A, 73 1º andar.

Tel. 2-5330

Clinica Medico-cirurgica

Dr. Americo Caparica

Consultorio: Rua Visconde do Rio Branco N. 51 sobrado (Tem elevador) Telephone: 2-2949.

DIARIAMENTE DAS 3 A'S 7 HORAS.

Residencia: Rua Paulo de Frontin n. 103 — 2º andar. Telephone: 2-7804.

Dr. Alvaro Moutinho

Doenças dos rins, bexigas, prostata, etc. Cura rapida sem dôr, da GONORRÉA aguda ou chronica e suas complicações no homem e na mulher, prostatites, cistites, orquites, inflammações do utero, ovarios, etc. Tratamento pela electricidade, Diatermia, D'Arsonvalização, Ozonotermia, Estreitamento da Uretra.

IMPOTENCIA

10 ás 18 — Buenos Aires, 77-4º.

CASA DE SAUDE SÃO SEBASTIÃO

160—RUA BENTO LISBOA—160
Telephones: 5-4001 — 5-4002

DIARIAS DESDE 15$000

Situada no local mais aprazivel desta cidade. Aberto a clinica de todos os srs. medicos.

OPERAÇÕES E PARTOS

REGIMENS ALIMENTARES
Duchas Raio X.

Medicos: dr. Cincinato Simões Corrêa — Director: Luis Simões Corrêa.

Haroldo Teixeira Leite

ADVOGADO

Rua S. Pedro 113-32º andar — Telephone: 3-4977. Diariamente das 3 ás 5 horas.

DR. NEWTON MOTTA

MEDICO

(Do Hospital S. Francisco e da Beneficencia Hespanhola)

CONSULTORIO: Rua do Ouvidor, 104 (1º, sala 4)

RESIDENCIA — R. Professor Gabizo, 108 — Tel. 8-2048.

Dr. Brandino Corrêa

Molestias do apparelho Genito - Urinario no homem ou na mulher — OPERAÇÕES — Utero, ovarios prostata, rins, bexiga, etc. Cura rapida por processo moderno sem dôr da

GONORRHE'A

e suas complicações — Prostatites, orchites, cystites, estreitamentos, etc. Diathermia Darsonvalização — Rua Republica do Peru' n.º 23, sob. das 7 ás 8 1|2 e das 14 ás 18 horas. Domingos e feriados das 7 ás 9 hs.

Dr. Walter B. Moreira

Molestias do utero, ovarios partos e operações.

Residencia: Rua Ferreira de Andrade, 42 — Tel.: 9-2400. Consultorio: Rua Archias Cordeiro, 172-sobrado — das 12 ás 14 horas.

DR. JORGE DE LIMA

CLINICA GERAL

RUA ALCINDO GUANABARA, 15 — 8º andar.

PHONE: 2-9277.

Doenças ano-rectaes

Dr. Lauro Borges

Tratamento das hemorrhoidas sem operações e sem dôr Rodrigo Silva, 14 — 3º — 2-1250.

Haroldo Teixeira Leite

Rua S. Pedro, 112 2º andar — ADVOGADO Telephone: 3-4977. Diariamente das 3 ás 5 horas.

BLENORRHAGIA

Cura radical, no homem e na mulher aguda ou chronica por mais antiga com injecções hypodermicas inoffensivas, sem reacção e sem lavagens, massagens, dilatações ou electricidade.

Tratamento radical de prostatite orchite, impotencia, (no moço) estreitamento. Corrimento, regra dolorosa, escassa ou demasiada, inflammações do utero e ovario, esterilidade.

DR. JORGE A. FRANCO — do INS. OSWALDO CRUZ
67, Assembléa — 2 ás 4 — Tel. 2-3112.

Mantendo-se Invicto no Classico Vieira Souto Joker Patenteou Excellentes Qualidades

Derrotou Nóra por dois corpos

A prova que serviu de base ao programma de domingo na Gavea, offerecia um aspecto novo aos turfmen. Não nos lembra já haver assistido, em qualquer dos hippodromos do Rio, um classico para productos estrangeiros de dois annos, com tão grande numero de disputantes. Quasi todos, de iniciação muito recente, dois, mesmo, entreavam. O publico se viu em grande embaraço para escolher seu favorito. A esta indecisão provocada pela falta de performances definidoras, juntava-se a trazida pelo estado anormal do terreno, inexperimentando, ainda, pela maioria dos competidores.

Uma carreira só pode lucrar com este ambiente de duvidas. Multiplicam-se os prognosticos, avivam-se as discussões, e a incerteza que cada um tem sobre sua escolha, deixa a todos suspensos. Foi assim com verdadeiro interesse, que os assistentes ao "meeting" viram dirigir-se para o ponto de partida os onze potrinhos importados. Pelas performances destacavam-se: Nóra, que trazia de São Paulo um titulo de invicta, já defendido em duas occasioes. Pum!, que ao estrear vencera por varios corpos os elementos de maior destaque da turma e Little One, cuja unica victoria, embora obtida com pouca luz, deixara ver que podia ser tão facil como a de Pum!, tamanhos foram então os obstaculos que encontrou a potranca.

Os restantes apresentavam credenciaes menos brilhantes, pois, embora já victoriosos alguns, não haviam deixado uma impressão tão satisfatoria, como os primeiros. Destes, precisamente, é que saiu o vencedor, demonstrando mais uma vez como são illusorias as apparencias da pista, ou então como se pode progredir ás occultas do publico.

Quem viu Joker derrotando Miss Praia, na opportunidade da estréa, e semanas depois assistiu Little One, tambem debutante, vencer a mesma filha de Pulgarin, na imminencia de escolher entre os dois, não podia ter a menor hesitação.

Portanto, se não ficou demonstrado mais uma vez o artificioso das exterioridades do turf, temos que convir que se evolue, em privado, o que não imaginavamos.

Joker venceu de uma maneira absolutamente facil. Desde o inicio da recta, seu dominio começou a pintar, e a proporção que a carreira se aproximava do fim, surgia nitida, de mais em mais.

Quando cruzou o disco, e que Nóra, reaccionando, procurava melhorar de collocação, trazia dois corpos de vantagem sobre a filha de Luisille.

O filho de Sun Yat Sen, como já salientamos, na occasião de sua primeira performance, é um potro, cujo physico impressiona soberbamente. A esta estampa magnifica corresponde uma acção egualmente seductora, de maneira que tudo lhe prediz um futuro dos mais brilhantes em nossas canchas.

Sob o ponto de vista da performance, o bisneto de The Tetrarch tambem nada deixou a desejar. Pelo contrario. Derrotar uma adversario prestigiada como Nóra, da maneira facil por que o fez, é collocar-se num pedestal que o deixará perfeitamente á vontade para enfrentar os nossos cracks nacionaes Manequinho, Tia King, Felippa e outros.

Vimos como Nóra, por suas performances da Mooca, e outras ás della correlatas, apparecia como uma digna adversaria dos melhores nacionaes de sua edade. Por conseguinte, Joker, com muito maiores motivos, está apto a supportar esta honrosa responsabilidade que attribuiramos á pensionista de Aurelio Olmos.

O seu primeiro confronto classico com os productos do paiz, está marcado apenas para o ultimo domingo de novembro, data da realização do Classico Alfredo Santos.

O "pedigree" do heróe do Classico Vieira Souto é muito seductor, mas deixa algumas duvidas quanto ao factor resistencia.

Tetra-Crook, mãe do pensionista de Cornelio Ferreira, é filha do mais celebre reproductor de "sprinters" da Inglaterra, Tetratema, de que descende o velocissimo Padishah.

O lado paterno pode, entretanto, compensar esta possivel deficiencia, pois Sun Yat Sen, progenitor de Joker, é filho do grande stayer Santoi, detentor da Ascot Gold Cup, de 1901, corrida em 4.022 metros, e Queen's Birthday, seu avô, ganhou em 1891 a Doncaster Cup, cujo percurso se extende a 3.620 metros.

Um lado, portanto, contra-balança o outro.

Nóra, que se collocou em segundo, na disputa do classico de domingo, como dissemos, obtivera duas significativas victorias em São Paulo. Na ultima, bateu por varios corpos um competidor, que, na seguinte apresentação, misturou-se com todo o exito a optimos productos do paiz. Se bem que vencida, a filha de Luisillo deixou, ante-hontem muito boa impressão. Calcando um terreno desconhecido, e ainda tornado mais hostil pelas suas condições anormaes, não nos surpreenderemos se em vindouros compromissos puder offerecer uma resistencia mais efficiente do que a opposta no domingo.

Pum! e Little One correram menos do que se esperava, entrando bem distanciados dos primeiros. Ambas não parecem valer o que haviam apparentado.

Ao inverso, Cheerio, que se collocou em terceiro, foi além da expectativa. O filho de Clarion corria pela segunda vez, tendo effectuado a estréa no dia da espectacular e até hoje não confirmada victoria de Pum I.

1ª CARREIRA

289 Premio "Luctador" — Animaes nacionaes de tres annos sem victoria no paiz — Pesos da tabella — 1.300 metros — Premios: 6:000$, .. 1:200$ e 300$.

GALOPADOR, masc., tordilho, 3 annos, S. Paulo, Visigodo e Galloping Girl, da senhorinha Suelly M. Camiza, 54 kilos, Geraldo Costa 1º
Nioac, 54 kilos, J. Mesquita 2º
Sem Reserva, 54 kilos, J. Canales 3º
Kumell, 54 kilos, Salustiano Baptista 0
Rainheta, 52 kilos, I. de Souza 0
Cock Tail, 54 kilos, L. Benites 0

Ganho por um corpo; do 2º ao 3º, tres corpos.
Rateios: 58$500 em 1º; dupla (15) 38$700; placés: Galopador 12$100; Nioac 14$200.
Tempo: 8535.
Total das apostas: 6:050$.
Criador: Rodolpho Crespi.
Treinador: Nestor P. Gomes

RATEIOS EVENTUAES

1—1	Nioac	84	28$500
2—2	Kumell	39	61$500
3—3	Rainheta	80	30$000
4—4	S. Reserva	42	57$100
5	(5 Galopador	41	58$500
	(6 Cock Tail	14	171$400
12		57	39$400
13		72	31$200
14		35	64$200
15		58	38$700
23		8	281$000
24		4	562$000
25		14	157$700
34		9	249$700
35		13	172$900
45		8	172$900
45		8	281$000
55		3	749$300
Total		281	

Os competidores do "Premio Luctador" sairam em bôas condições, definindo-se na vanguarda o estreante Galopador. Sem Reserva encarregou-se de vigial-o mais de perto, e de posse das principaes posições vieram os dois até, o meio da recta. Ahi Nioac, que vinha progredindo desde o fim da curva, emparelhou com Sem Reserva, para dominal-o a seguir facilmente.

Feito isto, atacou o leader, contra o qual, entretanto, suas pretensões resultaram estereis. A proporção que se approximava o disco apparecia mais nitido o dominio do ponteiro, que quando terminou, o percurso, vinha com um corpo de vantagem.

Galopador, que estreava, deixou muito bôa impressão. E' um bonito tordilho, irmão de Gallipoli, por parte de mãe.

2ª CARREIRA

290 Premio "Franco" — Animaes sem mais de duas victorias neste anno — Pesos especiaes, com descarga para aprendizes — 1.400 metros — Premios: 4:000$000, 800$000 e 200$000.

PIRATA, masc., castanho, 8 annos, Rio de Janeiro, Penny e Aristéa, do sr. L. Guimarães, 52 kilos, Geraldo Costa. 1º
Pharaó, 56 kilos, A. Rosa . 2º
Clo, 53 kilos, I. de Souza. . 3º
Ibirapuitan, 52 kilos, O. Coutinho. 0
Patati, 53 kilos, G. Feijó . 0
Defence, 50|52 kilos, H. Herrera. 0
Zelaya, 56|53 kilos, J. Morgado, ap. 0
Andréa, 52 kilos, J. Mesquita. 0
Susié, 53 kilos, W. Andrade. 0
Transvaliana, 55|52 kilos, A. Brito, ap. 0
Fusão, 52 kilos, J. Canales. 0
Galarim, 53 kilos, L. Benites 0
Marquita, 50|49 kilos, P. Vaz, ap. 0

Não correu: Kassinia.
Ganho por meia cabeça; do 2º ao 3º, dois corpos.
Rateios: 46$800, em 1º; dupla (34), 31$200; placés: Pirata, 15$700; Pharaó, 14$500; Clo, 30$000.
Tempo: 93".
Total das apostas: 16:370$000.
Criador: Alfredo Silva Rocha.
Treinador: Fernando Schneider.

RATEIOS EVENTUAES

	(1 Fusão	22	255$100
1	2 Marquita	57	98$600
	(3 Defence	19	296$000
	(4 Transvaliana	14	398$100
2	5 Clo	28	200$800
	(6 Patati	49	114$700
	(7 Galarim	59	95$300
3	8 Pharaó	214	26$200
	(10 Ibirapuitan	16	351$500
	(11 Zelaya	14	398$100
	(12 Pirata	120	46$800
4	(13 Andréa	55	102$200
	(14 Susie	36	156$200
Total		703	
11		29	216$500
12		45	139$500
13		97	64$700
14		103	60$900
22		12	523$300
23		45	139$500
24		76	82$600
33		74	84$800
34		201	21$200
44		103	60$900
Total		785	

Apesar de serem muitos os competidores do premio "Franco", a partida não demorou e foi dada em bôas condições. Ibirapuitan, montado pelo "rei dos largadores", em quatro saltos estava na frente, seguido de Clo. O filho de Aquiles entrou na recta ainda bastante firme, mas antes das especiaes, Clo dominava-o, tirando nitida vantagem. A filha de Tolgus procurou fugir, mas, nos trecho das tribunas dos socios, Pharaó e Pirata, rapidamente lhe deram alcance, dominando-a, quando faltavam poucos metros para o disco. Mais violento, como sempre, o "rush" final de Pirata, pertenceu-lhe o triumpho por muito pequena differença.

Pirata, confirmando sua fama de bom lameiro, conseguiu reproduzir a façanha da sua ultima apresentação, que lhe valera a primeira victoria do anno.

3ª CARREIRA

291 Premio "Myrthée" — Animaes de quatro annos e mais edade — Pesos especiaes, com descarga para aprendizes — 1.500 metros — Premios: 4:000$, 800$ e 200$000.

JUNDIA', masc., castanho, 7 annos Rio Grande do Sul, Dreadnought e Guanabara, do sr. Albano Gomes de Oliveira, 55|52 kilos, Pierre Vaz, aprendiz 1º
Gandhi, 53 kilos, G. Costa 2º
Jaguaryahiva, 52|49 kilos, A. Brito, aprendiz.. .. .. 3º
Copacabana, 52 kilos, I. de Souza.. 0
Yale, 52 kilos, B. Batista.. 0
Marfim, 51|48 kilos, J. Morgado, aprendiz.. 0
Jaguaré, 50|52 kilos, H. Herrera.. 0
Cuauhtemoc, 56 k.., A. Silva 0
Garibaldi, 56 kilos, W. Andrade.. 0
Trahidor, 56 kilos, L. Benites.. 0
Palospavos, 49|51 kilos, O. Coutinho.. 0

Não correu: Itú.
Ganho por quatro corpos; do 2º ao 3º, dois corpos.
Rateios: 64$200, em 1º; dupla (23), 47$300; placés: Jundiá, 23$000; Gandhi, 25$600; Jaguaryahiva, 27$000.
Tempo: 98" 4|5.
Total das apostas: 24:840$000.
Criador: Octavio Amaral Peixoto.
Treinador: Braulio Cruz.

RATEIOS EVENTUAES

1	(1 Marfim	56	160$500
	(2 Jaguarya.	162	55$500
	(4 Jundiá	140	64$200
2	5 Trahidor	17	523$000
	(6 Palospavos	100	89$900
	(7 Copacb.	258	34$800
3	8 Garibaldi	28	345$800
	(9 Gandhi	108	83$200
	(10 Jaguaré	95	94$600
4	11 Yale	38	236$600
	(12 Cuauhtemoc	124	72$500
Total:		1068	
11		7	1:331$400
12		72	129$400
13		170	54$800
14		72	129$400
22		41	227$300
23		197	47$300
24		146	63$800
33		132	70$600
34		262	35$400
44		66	141$200
Total:		1165	

Foi tambem boa a partida do Premio "Myrthée", apesar do numero de competidores elevado que reuniu.

Poucos metros após a saida, Jundiá assenhoreou-se da vanguarda livrando uns dois corpos approximadamente.

Cuauhtemoc collocou-se em segundo e antes da curva esteve quasi emparelhado com o ponteiro.

Este, na recta, voltou a fugir, e com acção muito facil e bastante distanciado dos demais, cumpriu o restante do percurso deixando a um boa distancia, Gandhi e Jaguaryahiva, que se classificaram nas posições immediatas.

Jundiá, que se dá bem em terreno anormal, alcançou sua segunda victoria do anno, confirmando, aliás, sua ultima "performance", que não fôra má.

4ª CARREIRA

292 Premio Classico "Vieira Souto" — Animaes europeus de dois annos e platinos de tres — Pesos da tabella — 1.200 metros — Premios: 10:000$, 2:000$ e 500$.

JOKER, masculino, preto, 2 annos, Irlanda, Sunt Yat Sen e Tetra-Broock, do sr. Cornelio Ferreira, 52 kilos, Justiniano Mesquita 1º
Nóra, 53 kilos, I. de Souza 2º
Cheerio, 52 kilos, S. Batista 3º
Lullaby, 52 kilos, W. de Andrade 4º
Pum!, 53 kilos, O. Coutinho 0
Little One, 50 kilos, A. Silva 0
Ojos Lindos, 55 kilos, H. Herrera 0
Capitú, 53 kilos, L. Benites 0
Toby, 52 kilos, G. Costa .. 0
Borba Gato, 55 kilos, C. Gomez 0
Arquero, 55 kilos, D. Suarez 0

Ganho por dois corpos; do segundo ao terceiro, dois corpos.
Rateios: 37$700 em primeiro; dupla (13), 49$200; placés: Joker 15$000, Nóra 25$700, Cheerio 35$400.
Tempo: 78 3|5.
Total das apostas: 35:870$.
Importador: Jean G. Fredericks.
Treinador: o proprietario.

RATEIOS EVENTUAES

1	(1 Nóra	199	64$700
	(2 B. Gato	66	194$800
	(3 L. One	247	51$300
2	4 O. Lindos	43	299$000
	(5 Cheerio	83	155$100
	(6 Joker	341	37$700
3	7 Pum!	282	45$600
	(8 Capitú	16	805$000
	(9 Arquero	226	56$900
4	(10 Lull.-Toby	107	120$300
Total		1.610	
11		44	314$300
12		109	126$800
13		281	49$200
14		93	148$700
22		70	197$600
23		374	36$900
24		189	73$100
33		259	53$400
34		265	52$100
44		45	307$300
Total		1.729	

Demorou um pouco a partida do Classico Vieira Souto, em virtude da indocilidade de Borba Gato e Little One. Foi dada, afinal, em egualdade de condições para os onze competidores, surgindo Nóra na vanguarda. A filha de Luisillo não se conservou muito tempo de posse da principal posição. Antes de terminar a curva, Joker e Cheerio passaram para a frente, entrando assim na recta. Cheerio vinha com vantagem, mas, em breve, Joker annullava-a e com grande acção proseguiu em demanda do disco. Nóra, que reaccionou depois das especiaes, entrou a atropelar com muita disposição, mas não fez mais do que se approximar dois corpos do filho de Sun-Yat-Sen, que triumphou com algumas sobras.

5ª CARREIRA

293 Premio "Riga" — Animaes de tres annos e mais idade — Handicap — 1.600 metros — Premios: 4:000$000, 800$ e 200$.

VELASQUEZ, masc., zaino, 7 annos, São Paulo, Thermogene e Roxana, do sr. Antonio Belmiro Rodrigues, 48 kilos, Atahualpa Brito, aprendiz 1º
Assis Brasil, 52 kilos, J. Mesquita 2º
Tarso, 48|51 kilos, F. Cunha 3º
Navy, 56 kilos, I. de Souza 0
L'Amazone, 49 kilos, A. Silva 0
Xenon, 51 kilos, J. Canales 0
Ibiuna, 52 kilos, P. Spiegel . 0
Cossaco, 52 kilos, Salustiano Baptista 0

Ganho por um corpo; do 2º ao 3º seis corpos.
Rateios: 20$000 em 1º; dupla (13) 59$800; placés: Velasquez 16$100; Assis Brasil 42$500.
Tempo: 103" 4|5.
Total das apostas: 46:700$.
Criador: L. Paula Machado.
Treinador: Cyrillo de Souza.

RATEIOS EVENTUAES

	(1 Cossaco	592	31$000
1			
	(2 Velasquez	918	20$000
	(3 Tarso	195	94$300
2			
	(4 Navy	72	256$900
	(5 Ibiuna	57	322$800
3			
	(6 Assis Brasil	165	11$500
4—7	L'Amazone-Xenon	301	61$100
Total:		2.300	
11		660	27$300
12		433	41$700
13		302	59$800
14		527	34$200
22		46	392$600
23		70	258$000
24		96	188$100
33		16	1:129$000
34		83	217$600
44		25	722$500
Total:		2258	

Cossaco tomou a ponta depois da partida do "Premio Riga", mas, em breve, cedia-a a Assis Brasil, que se destacou mais de um corpo.

Cossaco manteve a segunda collocação por algum tempo. Uns metros mais adiante, passava para o lote da rectaguarda, dando a impressão de estar totalmente batido.

Assis Brasil surgiu na recta, ainda com bastante firmeza. Das populares em diante, Velasquez iniciou uma atropelada energica, que lhe permittiu; antes de terminadas as populares, emparelhar com o ponteiro, e mais adiante quebrar sua resistencia. O velho filho de Thermogene obteve um triumpho muito nitido, chegando o terceiro a varios corpos do segundo.

Velasquez, que em pista anormal, produziu sempre suas melhores "performances", alcançava, ante-hontem, o terceiro successo da temporada.

6ª CARREIRA

294 Premio "Maranguape" — Animaes sem mais de tres victorias neste anno — Handicap — 1.600 metros — Premios: 4:000$, 800$ e 200$000.

HARAGAN, masc., castanho, 4 annos, São Paulo, Big Star e Burleta, do sr. Humberto S. Vasconcellos, 55 kilos, Humberto Herrera.. .. .. 1º
Valence, 52 kilos, L. Benites 2º
Universo, 51 kilos, J. Canales.. .. .. 3º
Pebete, 56 kilos, D. Suarez 0
Delme, 50 kilos, F. Mendes 0
Triste Vida, 51|52 kilos, I. de Souza 0
Facelia, 55 kilos, S. Batista 0
Vichy, 56 kilos, E. Opazo.. 0
Jecyron, 55 kilos, C. Morgado.. 0

Não correu: Xangô.
Ganho por um corpo e meio; do 2º ao 3º, dois corpos.
Rateios: 24$600 em 1º; dupla (13) 45$400; placés: Haragan, 15$900; Valence-Vichy, 35$300.
Tempo: 104" 3|5.
Total das apostas: 52:230$000.
Criador: Americo F. Camargo.
Treinador: João Cherubim.

RATEIOS EVENTUAES

	(1 Haragan	732	24$600
1			
	(2 Facelia	235	76$700
	(3 Pebete	412	43$700
2			
	(4 Delme	218	82$700
	(5 Valence-Vichy	188	95$900
3			
	(6 Universo	289	62$400
4—8	Triste Vida-Jecyron	181	99$600
Total		2.255	
11		223	96$600
12		792	27$200
13		475	45$400
14		226	95$400
22		166	129$900
23		342	63$000
24		145	148$700
33		131	164$600
34		178	121$100
44		18	1:198$200
Total		2.696	

Facelia tomou a ponta, seguida de Delme, occupando as ultimas posições a parelha do stud Lundgren. Delme collocou-se á differença muito escassa da tordilha, e forçando, pouco antes de iniciar-se a curva, arrebatou-lhe a leaderança. O filho de Sens entrou na recta, ainda na frente, acompanhado de Facelia. Em frente ás especiaes, Universo dominou a ambos, mas não poude conter a arremettida de Valence e Haragan, entre os quaes a carreira se definiu, no disco. Haragan, que vinha com sobras, sobrepujou a adversaria com muita commodidade, cruzando o disco nitidamente destacado.

O filho de Big Star, que ostenta optima forma no momento, alcançando seu terceiro successo do anno, produziu a performance que era licito esperar por sua ultima apresentação.

7ª CARREIRA

295 Premio :Sem Rumo" — Animaes sem mais de uma victoria classica — Handicap — 1.600 metros — Premios: 4:000$, 800$ e 200$000.

CAPUA, masc., alazão, 4 annos, Irlanda, Warden of Marches e Virgin Queen, do sr. Carlos Rocha Faria, 52 kilos, Geraldo Costa, empatado em.. 1º
BON AMI, masc., alazão, 5 annos, Uruguay Rodaballo e Onda Real, do sr. Luiz Alves de Castro, 52 kilos, Gonçalino Feijó, empatado em.. .. .. .. 1º
Ogro, 54 kilos, Salustiano Batista.. .. .. 3º
Xerem, 50 kilos, A. Silva.. 0
El Tigre, 56 kilos, H. Herrera.. 0
Yolanda, 53 kilos, W. de Andrade.. 0
La Sonkina, 52 kilos, J. Canales.. 0

Empate; o 3º a quatro corpos.
Rateios: de Capuã, 16$200; de Bon Ami, 24$000; dupla (13), 41$400; placés: Capuã, 21$600; Bon Ami, 25$300.
Tempo: 104".
Total das apostas: 65:390$000.
Importador de Capuã: Alexandre Silva Azevedo.
Treinador de Capuã, J. Baptista Ribeiro.
Importador de Bon Ami: José de Carvalho.
Treinador de Bon Ami: Alcides Miranda.

RATEIOS EVENTUAES

1—1	Capuã	900	16$200
	(2 Yolanda	356	68$000
2			
	(3 Ogro	426	56$900
	(4 Bon Ami	400	24$000
3			
	(5 El Tigre	547	44$300
4—6	La Sonkina-Xerem	401	60$400
Total:		3030	
12		625	42$400
13		641	41$400
14		445	59$600
22		144	184$400
23		723	36$700
24		267	99$400
33		176	150$900
34		260	102$100
44		39	681$000
Total:		3320	

Após uma partida falsa, em que Capã partira em pessimas condições, na verdadeira, os sete competidores sairam bem. Yolanda, collocada pela cerca interna, encarregou-se do train, seguida de La Sonkina e de Capuã. Em toda a curva, La Sonkina moveu seria perseguição á ponteira, que já se tinha entregue antes da recta. Ahi Capuã assumiu a leaderança, destacando-se bem uns tres corpos. O filho de Warden om the Marches parecia já com o triumpho assegurado, quando avançando em lindos galões, pelo centro da pista, Bon Ami a elle emparelhou, chegando a dominal-o. O cavallo irlandez reagiu, porém, bravamente, não permittindo que o atacante tirasse successo da sua carga. Quando cruzaram o disco, fizeram-no emparelhados, pelo que o juiz de chegada declarou empate.

Capuã alcançou, ante-hontem, o quarto triumpho consecutivo, e Bon Ami vencia pela primeira vez. O ex-Arranha Céo demonstrou a excellencia de seu estado actual, já que actuou em turma mais forte do que a de seu ultimo triumpho.

8ª CARREIRA

296 Premio "Aventureiro" — Animaes sem victoria em prova classica neste anno — Handicap — 1.600 metros —Premios: 4:000$, 800$000 e 200$000.

ASTRO, masculino, zaino, 5 annos, Paraná, Aldgate e Delightfull, do senhor Alonso Soares Dutra, 56 kilos, Salustiano Batista 1º
Micuim, 51 kilos, O. Coutinho 2º
Martillero, 56 kilos, C. Gomez 3º
Cachalote, 54 kilos, J. Mesquita 0
Baguassú, 53 kilos, F. Spiczel 0
Zumbaia, 50 kilos, J. Canales 0
Royal Star, 56 kilos, G. Feijó 0
Enemigo, 56 kilos, F. Cunha 0
Mango, 50|51 kilos, L. Benites 0
Blue Star 50 kilos, A. Beito 0
King Kong, 48 kilos, P. Vaz 0
Grand Marnier, 52 kilos, E. Gonçalves. 0
Tiroteu, 56 kilos, F. Mendes 0
Guarany, 52|53 kilos, E. Opazo 0

Ganho por cabeça; do segundo ao terceiro, hois corpos.
Rateios: 107$300 em primeiro; dupla (23), 65$300; placés: Astro 26$900, Micuim 22$200, Martillero 59$000.
Tempo: 105 4|5.
Total das apostas: 72:560$.
Criador: José de Góes Argigas
Treinador: Gabino Rodriguez.

RATEIOS EVENTUAES

	(1 B. Star	136	135$100
1	2 Mango	544	44$100
	(3 Baguassú	227	105$900
	(4 Cachalote	391	61$400
2	5 Micuim	548	43$800
	(6 R. Star	26	924$600
	(7 Astro	224	107$300
	(8 Enemigo	30	801$300
3			
	(9 K. Kong	175	137$300
	(10 Guarany	69	348$900
	(11 Zumbaia	180	133$500
	(12 G. Marnier	172	139$700
4			
	(13 Martillero	212	113$300
	(14 Tiroteu	66	373$300
Total		3.005	
11		313	94$900
12		807	36$800
13		420	70$900
14		358	82$900
22		322	92$200
23		455	65$300
24		421	70$500
33		138	215$300
34		298	99$700
44		182	162$700
Total		3.714	

Demorou um pouco a partida do premio "Aventureiro", o que não foi de estranhar dado o numero avultado de competidores que reuniu. Mango e Martillero assenhorear a m - s e das principaes posições e em severa luta transpuzeram a maior parte do percurso. Logo mais atrás vinham Micuim, Astro e Cachalote. Antes da recta, Mango deixou-se ficar, e Martillero e Micuim assumiram as principaes posições. Nas immediações das populares, Micuim dominou a carreira, mas não poude conter a carga final de Astro, que o dominou por pequena differença bem em [illegible] da méta. Astro, demonstrando bem a competencia de seu tratador Gabino Rodrigues alcançou o terceiro triumpho consecutivo. Aliás, o filho de Aldgate ainda não perdeu depois que passou para seus cuidados.

9ª CARREIRA

297 Premio "Pons - Gringazo" — Animaes de qualquer paiz — Handicap — 2.000 metros — Premios: 4:000$000, 800$ e 200$000.

LEPIDO, masc., castanho, 5 annos, S. Paulo, Aymestry e Albatre II, do sr. Luiz Alves de Castro, 48 kilos, Flavio Mendes. . . 1º
Young, 52 kilos, J. Canales. 2º
Kosmos, 56 kilos, E. Gonçalves. 3º
Morrinhos, 48 kilos, A. Silva 0
Lemonition, 53 kilos, I. de Souza. 0

Não correu: Double Steel.
Ganho por meia cabeça; do 2º ao 3º, tres corpos.
Rateios: 35$700, em 1º; dupla (45), 37$700; placés: não houve.
Tempo: 133 2|5.
Total das apostas: 70:250$000.
Criadores: E. e A. de Assumpção.
Treinador: Alcides Miranda.
Total geral das apostas: 390:260$000.
Pistas: de grama (o classico) e de areia (as demais carreiras): pesadas.

RATEIOS EVENTUAES

1	Lemonition	510	52$500
3	Kosmos	836	32$000
4	Lepido	750	35$700
5	Young - Morrinhos	1254	21$300
Total		3350	
13		298	98$600
14		232	126$700
15		431	68$200
34		544	54$000
35		1021	28$700
45		779	37$700
55		370	79$400
Total		3675	

Morrinhos fez o train da ultima carreira. Lemonition e Young collocaram-se nas posições immediatas, emquanto Lepido e Kosmos encerravam o lote. Esta ordem manteve-se, com pequenas alterações, até o inicio da curva final. Ahi, Lepido forçou, collocou-se em segundo, e antes da recta já estava na frente. O filho de Aymestry fugiu o que poude. Em frente ás especiaes Young apresentou-se a seu lado, com notavel vigor. Parecia que já havia dominado a carreira, mas, reagindo briosamente, o pilotado de Flavio não permittiu que Young tirasse vantagem, impondo-lhe a differença minima.

Lepido, que não deixara bôa impressão no seu compromisso anterior, revelou grandes progressos, com a victoria de ante-hontem, aliás a primeira que consegue este anno.

(Continúa na 12ª pagina).

Monumental churrasco

Hallali - Colila

Dois aspectos apanhados por occasião do churrasco

Em commemoração ás victorias de seus dois "cracks" Hallali e Colita, o apaixonado turfman dr. Peixoto de Castro offereceu, no sabbado ultimo, nas cocheiras do compositor Gabino Rodrigues, um monumental e saboroso churrasco, que, apesar da chuva que cahia, impiedosamente, teve uma desusada concurrencia.

A' alegre reunião, que compareceram, além do sr. ministro da Justiça, innumeros turfmen, jornalistas e profissionaes da rédea, transcorreu em meio de um bom humor extraordinario, para o qual muito concorreu o casal dr. Peixoto de Castro, impeccavel de gentilezas e attenções para com as pessoas presentes.

Em meio das saudações pelas victorias dos referidos cracks, alguem bebeu, tambem, pelo triumpho, no Grande Premio Brasil, do Hallali. O dr. Peixoto de Castro agradeceu e prometteu:

— Se o Hallali vencer, o "Churrasco da Victoria" será no "Haras Mon Desir", em Lorena, com trem especial .

Para enxaquecas, nevralgias, dôres em geral

São infalliveis os comprimidos de CALMATINA, de Giffoni, que tambem evitam a grippe ou influenza, quando se manifestam os primeiros simptomas.

Nas pharmacias e drogarias.

1898
36.° ANNIVERSARIO

Agasalhos de lã
COBERTORES
Vejam os preços da Venda Especial - Camisaria Progresso
NÃO TEM FILIAL
PRAÇA TIRADENTES, 2 e 4

1934
36.° ANNIVERSARIO

O S. Christovão Teve Uma Bella «Performance» Frente ao Vasco

COMO TRANSCORREU O "MATCH" QUE TANTA IMPORTANCIA APRESENTAVA PARA OS CAMISAS PRETAS

Rey

O São Christovão começou bem. E foi feliz quando abriu o score, com um goal que surpreendeu. O Vasco appareceu na primeira phase, sem a precisão costumeira. Tanto que se descontrolou, jogando sem firmeza. O erro do São Christovão esteve em confiar demasiado na sua capacidade de resistencia, posta em jogo no primeiro turno. A experiencia não devia servir, no entanto, sobretudo quando se sabe que uma opportunidade em football apparece, muitas vezes, independente de esforços ou de falhas. No segundo tempo, o quadro de Zé Luiz procurou garantir o triumpho, com o score minimo. E se lançou ao recurso da cêra. Isso facilitou o trabalho do Vasco, em grande parte. Os camisas pretas procuraram uma opportunidade e, quando a chance se apresentou, souberam aproveital-a.

OS DOIS QUADROS

Manoelzinho abriu o score com um shoot que tirou toda a chance de Rey. Só no segundo tempo, Orlando conseguiu empatar. No Vasco, Rey, Domingos e Italia empregaram-se bem. Da linha média, Gringo foi o que mais trabalhou. Fausto ainda resentido de uma contusão que soffreu recentemente, não poude trabalhar com a mesma efficiencia de sempre. Ainda assim, ajudou bem o ataque e apoiou a defesa. Molla é que teve algumas falhas sensiveis. No ataque, a ala esquerda actuou com um certo nervosismo. Gradim não desenvolveu a actuação habitual, preoccupado em não falhar. A ala direita esteve regular e Lamana, que substituiu Gradim, mostrou-se impetuoso. No São Christovão, o trio final desenvolveu um trabalho firme. No Francisco nada podia fazer, no ponto que venceu a sua vigilancia. A linha média desenvolveu um trabalha firme. No ataque, o melhor homem foi Bahianinho.

OS TEAMS

Vasco — Rey — Domingos — Italia — Gringo — Fausto — Molla — Orlando — Almir — Gradim — Nena — D'Alessandri.

Italia

S. Christovão — Francisco — Mario — Zé Luiz — Agricola — Dodô — Armando (depois Hermogenes) — Walter — Joãozinho — Manézinho — Bahiano — Quintanilha (depois Joaquim).

"A campanha do tostão"

SUGGERINDO A INSTITUIÇÃO DA "TAXA A. C. D.", QUE MUITO PODERIA BENEFICIAR A CLASSE DOS CHRONISTAS

A victoria da Revolução veiu trazer sensiveis prejuizos á Associação de Chronistas Desportivos, que congrega em seu seio a laboriosa e desprotegida classe dos criticos sportivos da Metropole.

As subvenções com que contava a A. C. D. foram cortadas, a titulo de economia, de sorte que as suas fontes de renda diminuiram consideravelmente.

O auxilio dado pela L. C. B., pela L. C. F. e pelo Jockey Club não attinge, infelizmente, á uma somma que possa compensar a ausencia da collaboração governamental.

A A. C. D. recorreu, então, ao unico meio ao alcance das suas possibilidades: dobrou a mensalidade dos socios e reduziu tanto o funeral como a beneficencia.

O socio que tinha, antigamente, ao adoecer, a ajuda de 150$ mensaes, passou a ter somente 50$000!

A situação da A. C. D. não é, actualmente, precaria, mas para ser feito o equilibrio, foi preciso que aquella reducção deshumana se operasse.

Fernando Pinto, Lindolpho, Carlos Alberto e outros dedicados, óra a frente da administração da A. C. D., buscam todos os meios e modos honestos de fomentar o augmento das rendas da prestigiosa entidade, sem que até hoje tenham conseguido um resultado compensadora dos seus esforços.

Abandono, por isso, o isolamento em que voluntariamente sempre me colloco para fazer uma suggestão:

— Por que não se faz a "Campanha do Tostão", trabalhando pela instituição da "Taxa A. C. D.", a ser cobrada juntamente com os ingressos que se vendem para os espectaculos sportivos? O cidadão que comprasse uma geral, uma archibancada, ou uma cadeira numerada, para assistir a um jogo de basketball, de football, de tennis, de box ou de luta livre, ou á uma corrida, pagaria tambem a "Taxa A. C. D.", que constaria de um sello de $100.

Uma vez officializado isso, o que reputamos facilimo — a Prefeitura exigiria a collocação do sello de $100 da "Taxa A. C. D.", em cada entrada (do menor ao maior preço) que se vendesse para qualquer espectaculo sportivo, á exemplo do que se faz com o sello de diversões. A differença é que a "Taxa A. C. D." manteria, sempre o preço unico de $100.

Os clubs seriam prejudicados? Não.

A Prefeitura teria as suas rendas desviadas? Não.

O publico seria capaz de se sentir explorado somente com o augmento de $100 (cem réis) em cada ingresso? Acho que não.

Seria uma humilhação para a A. C. D.? Creio que não. Talvez fosse até mais decente que pleitear festivaes...

Está lançada a idéa.

Perdôem os collegas se a suggestão não agrada.

Como é uma medida de interesse geral, seria até bem interessante que cada collega emittisse, nas respectivas secções, a sua valiosa e respeitavel opinião.

O Bangu' derrotou com difficuldade o Bomsuccesso

Tião

O match que reuniu o Bomsuccesso e o Bangu' decidiu-se no final, quando o quadro de Tião assignalou os dois pontos que lhe garantiram a victoria. O match transcorreu movimentado, offerecendo não poucas phases de sensação. Mesmo assim, resultou diminuta a assistencia que acudiu ao stadium da rua Alvaro Chaves.

Os pontos do Bangu' foram conquistados por Placido 1, Sobral 2 e Tião 1; e os do Bomsuccesso por Carlinhos e Hugo.

OS TEAMS

BANGU' — Euclydes; Mario e Sá Pinto; Paiva, Sant'Anna e Medio; Sobral, Paulista, Tião, Placido e Orlandinho (depois Dininho).

BOMSUCCESSO — Raymundo; Lazaro e Fraga; Alfinete, Otto e Claudionor; Carlinhos, Caldeira (depois Cozinheiro), Hugo, Cecy e Miro.

Será organizado ainda hoje o scratch da cidade

O Treino de Hoje Em São Januario — A Escalação Vae Ser Feita Após o Ensaio

Intensificam-se os preparativos para os festejos em honra de "El Tigre". Quasi diariamente o nosso noticiario tem fixado a marcha desses preparativos. A organização do programma está concluida. Resta apenas a realização. Dos espectaculos commemorativos do jubileu de Friedenreich destacam-se dois que, desde logo, accenderam curiosidades geraes nos meios sportivos da cidade. Alludimos aos encontros dos scratches do Rio e de S. Paulo. Torna-se quasi ocioso encarecer, aqui, a significação dos matches alludidos. Sempre que os paulistas e os cariocas se batem, ha expectativa unanime de uma batalha sensacional. E' que independente do apuro technico de ambos os teams, ha, entre os adversarios, uma antiga e sempre renovada rivalidade. O Rio e S. Paulo têm se affirmado, através dos tempos, como as grandes forças do football brasileiro. E paulistas e cariocas trabalharam intensamente para a conquista da supremacia. Nos proximos encontros, os grandes antagonistas deverão offerecer ao publico um bello, legitimo espectaculo de football. Dahi o interesse unanime que assignalamos. Já foram tomadas todas as providencias para a realização dos jogos. O seleccionado paulista está sendo organizado. E, quanto ao carioca, deverá ser escalado ainda hoje. Assim é que, esta tarde, a commissão technica encarregada de sua organização fará realizar um treino em conjunto na "cancha" de S. Januario. Após o exercicio, então, vão ser seleccionados os valores que deverão integrar o "onze" representativo da cidade. E', pois, um ensaio de real importancia.

HOJE — no THEATRO REPUBLICA
SESSÕES — A'S 8 E 10 HORAS
«Pernas ao Léo»
A revista que faz esgotar as lotações, pela COMPANHIA PORTUGUEZA SATANELLA - FRANCIS
Fados por MARIA ALBERTINA
PREÇOS — Frizas, 35$000 — Camarotes, 30$000 — Poltronas de Orchestra, 7$000 — Poltronas de A a M, 6$000 — Poltronas de N a W, 5$000 — Poltronas de X a Z, 4$000 — Balcão, 1.ª fila, 6$000 — Balcão, outras filas, 4$000 — Galerias numeradas, 3$ — Geraes, 2$000 (sello a cargo do publico)
Sexta-feira — "FEIRA DA ALEGRIA"

CAMPOLO QUER VENCER SANTA Para Depois Vingar a Derrota Do Irmão Frente a GODFREY

SUA LUTA COM O GIGANTE PORTUGUEZ, SABBADO, NO ESTADIO BRASIL

Campolo quer vingar a derrota experimentada pelo irmão, frente a Godfrey.

— O campeão negro surpreendeu-me, diz Victorio Campolo. Eu não esperava encontral-o tão em fórma. Godfrey está com a mesma vitalidade de antes. Valentim esperava encontrar outro adversario e perder a calma. Meu irmão ainda não tem experiencia, o que lhe prejudicou. Atirou-se com enthusiasmo, para conseguir a victoria, acreditando que a offensiva inicial não embarrasse, deante de uma muralha, como aconteceu. Para vencer Godfrey é preciso uma boa dose de malicia e uma grande solidez technica. Todo inexperiente se desconcertará, deante de sua mobilidade espantosa. E' um gigante com cento e tantos kilos, mas se movimenta com desembaraço.

O mais velho dos irmãos Campolo gostaria de ter Godfrey pela frente. Um jornal de Buenos Ayres publicou antes da luta de Valentim com o campeão negro, uma entrevista de Victorio, dizendo que, no caso de uma derrota do irmão, desafiaria Godfrey.

— Se Valentim derrotar Godfrey?

— Então irei descançar, depois da luta com Santa. Sempre tive vontade de enfrentar o gigante portuguez.

Ha possibilidade de uma luta entre Godfrey e Victorio Campolo? Mas, claro que sim. Ha um plano sensacional, para as futuras lutas de pesos pesados — uma especie de torneio reunindo alguns dos melhores homens do mundo, na categoria maxima. O vencedor da luta Santa e Campolo enfrentará Godfrey. E' o inicio do grande torneio!

A RESPONSABILIDADE DE CAMPOLO

Viram como Victorio subiu ao ring, quando o "gong" soou annunciando o final da luta entre Valentim e Godfrey? Elle estava emocionado como difficilmente ficará, outra vez. Abraçou o "caçula" sem forças para dizer uma palavra. Victorio Campolo confessa que experimentou os peores momentos de sua carreira, vendo Valentim atacado por Godfrey na imminencia de um knock-out.

— Eu sabia que um knock-out influiria muito na carreira de Valentim, diz Victorio. Por isso fiquei contente quando a luta terminou.

O QUE SANTA DESEJA

Victorio Campolo terá sabbado, no Estadio Brasil, uma opportunidade excepcional. A luta se apresenta como um caminho para a realização de sua grande ambição, na actualidade — enfrentar Godfrey. José Santa pretende, no emtanto, conseguir uma victoria que dê ao publico uma idéa de sua verdadeira fórma.

— Eu não sei derrotar apenas adversarioos fracos, declara o campeão portuguez. Quero que esta impressão desappareça. Não confiam em Campolo? Derrotarei o argentino.

Nunca Santa se apresentou tão confiante.

O REAPPARECIMENTO DE VENTURI

Que Venturi continúa no Rio, todos sabem. E' bem certo que o notavel vencedor de Locatelli quiz deixar o Rio, sem avisar os amigos, seguindo o exemplo de Batalino. Mas, não visava quebrar um contrato. Tanto que, numa carta aos emprezarios escreveu: Preciso embarcar quanto antes, para preparar-me e disputar o campeonato europeu. Voltarei breve." A fuga não se realizou, no emtanto. Mas, Venturi afastou-se durante algum tempo dos nossos rings, treinando severamente. E reapparecerá, sabbado, no Estadio Brasil, tendo como adversario o cubano Franck Cruz, um homem de notaveis predicados. A luta promette um desenrolar brilhante.

O PROGRAMMA DE SABBADO

SANTA x CAMPOLO.
Venturi x Franck Cruz.
Armando Moraes x Lopes Chaves.
Geraldo Silva x Oswaldo Santos.

Construcção livre
20$
LOTES DE 10 x 40 Villa Santa Therezinha. (E. F. C. B.) "MESQUITA" HORACIO LEMOS & COMP. LTDA.

Annuncios ou assignaturas de jornaes e revistas n'A ECLECTICA
S. BENTO, 11-S. PAULO-AV. RIO BRANCO, 137-RIO

CASINO
A peça de MUNOZ SECA, traduzida por EURICO SILVA
Precisa-sé de um Pae!
E' o grande successo do momento!
RAMON NOVARRO
ao assistil-a, sabbado á noite, disse: "— E' uma grande comedia interpretada por um grande elenco. Não é possivel superar
PROCOPIO
nesse engraçadissimo Quiróz."
Precisa-se de um pae!
HOJE e SEMPRE
Notavel trabalho de ELZA GOMES.
RIR! RIR! RIR!

Policia Militar do Districto Federal

Secção de Alfaiataria

As costureiras matriculadas e compreendidas nos numeros 228 a 327, deverão comparecer nesta Secção nos dias 3, 4 e 5 do corrente mez das 11 ás 16 horas, afim de receberem peças de fardamentos para serem confeccionadas.

Em 2 de Julho de 1934.

Joaquim de Souza Martins — Capitão Chefe da Secção de Alfaiataria.

THEATRO CARLOS GOMES
TEMPORADA JARDEL JERCOLIS
Hoje — A's 7.45 e 10 horas. — Hoje
Grande festa commemorativa do MEIO CENTENARIO da elegante e espirituosa revista:
Ondas Curtas
a producção maxima da consagrada parceria JERCOLIS-IGLEZIAS.

COLONIAL
O RADIO DE CRYSTALINO SOM
EDISON
COLONIAL
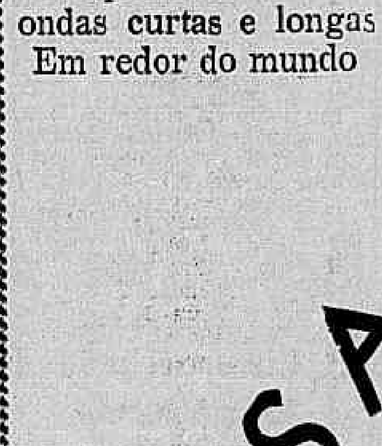
MODELO 650 E
Superheterodino ondas curtas e longas Em redor do mundo

MODELO 250
Superheterodino 5 valvulas Preço reduzido

MODELO 174 E A
Superheterodino Ondas longas 6 valvulas
CASA
Fred. Figner
Rua 7 Setembro, 90 Rio de Janeiro
CASA ODEON LTD. — Rua São Bento, 42 São Paulo

CONLEY Insiste no seu Desafio a HELIO GRACIE

Diario Carioca

Praça Tiradentes n.º 77 | Rio de Janeiro, Terça-feira, 3 de Julho de 19.. | Anno VII — Numero 1.819

O 78º Anniversario Do Corpo De Bombeiros

AS BRILHANTES COMMEMORAÇÕES DE HONTEM

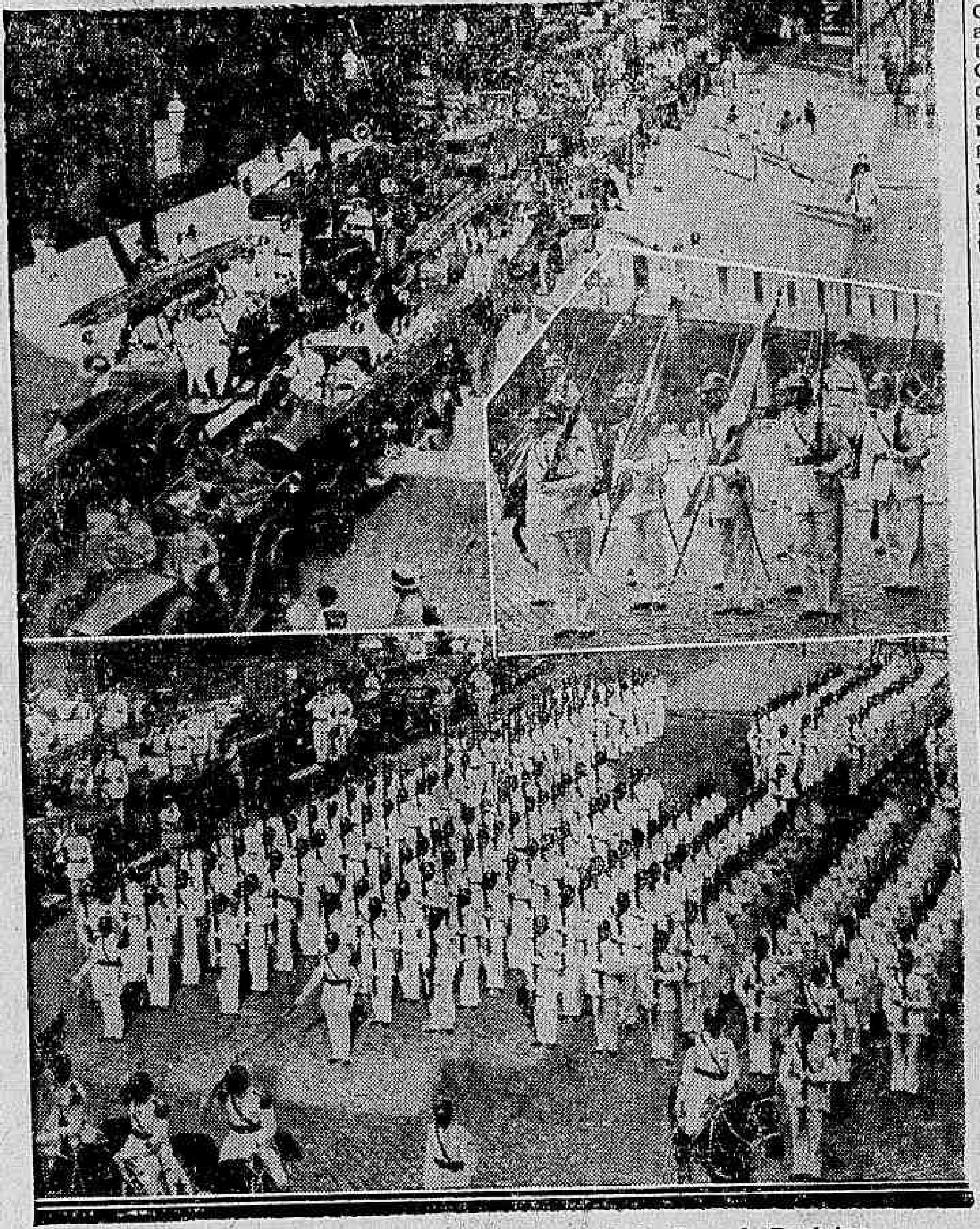

Tres aspectos colhidos hontem no quartel do Corpo de Bombeiros

O Corpo de Bombeiros commemorou hontem o 78º anniservario de sua fundação. Da maneira que se costuma fazer em todos os annos, os soldados do fogo realizaram festivas commemorações no decorrer de todo o dia. A ellas compareceram não sómente officiaes de destaque no commando da corporação, como tambem outros figuras de representação na administração do paiz e grande numero de pessoas.

A immensa sympathia com que é encarada a missão nobre do bombeiro, garante-lhe taes manifestações de carinho do povo. As festividades de hontem, por este motivo mesmo, tiveram excepcional brilhantismo.

Iniciaram-se as festas ás 9 e meia horas, com a missa campal celebrada no pateo interno do quartel. A esse acto tambem estiveram presentes commandantes e seu Estado-Maior.

A's 11 1|2 horas houve o hasteamento do pavilhão nacional, com a presença da officialidade do Posto Central e das praças. E, mais tarde, foram inauguradas varias dependencias do quartel e retratos dos patronos das companhias.

A' tarde, o batalhão do Corpo de Bombeiros fez uma passeata pela cidade, impressionando a todos da melhor maneira. E, finalmente, ás 18 horas, teve inicio a retreta realizada pela magnifica banda do Corpo de Bombeiros.

Casimiras
Em Cortes
DOS MAIS BELLOS
PADRÕES
METRO DE OURO
159, R. ROSARIO, 159

Um Crime na Estação de Santa Rita

Na noite de domingo ultimo, na estação de Santa Rita, na Linha Auxiliar, occorreu uma scena de sangue.

O individuo José Lino da Silva, solteiro, de 25 annos, por um motivo futil entrou a discutir com Francisco Candido, solteiro, de 37 annos.

Pouco a pouco os animos foram se exaltando.

José Lino, individuo de genio rixento e vingativo, em meio da contenda sacou de uma faca que se achava armado e avançou para o adversario.

Com o rancor que estava possuido, por 12 vezes embebeu a lamina da arma no corpo de Francisco Candido.

O aggressor foi preso pela policia local, sendo o ferido transportado para esta Capital, sendo soccorrido pela Assistencia e em seguida em estado grave, internado no Hospital da Santa Casa de Misericordia.

Um Conductor "Valiente"

O bonde n. 74 da linha "Largo dos Leões", hontem, á tarde, trafegava repleto de passageiros e levava nos estribos um soldado do Exercito.

Esse vehiculo tinha como conductor o de n. 249.

Quando o vehiculo chegou á praia do Flamengo, o conductor se indispoz com o soldado, insultando-o com um palavreado baixo, proferido em altas vozes. Esse facto, dado a grosseria do conductor, causou indignação nos passageiros, porque emquanto o conductor bravejava querendo aggredir o soldado, esse, muito criteriosamente, procurou evitar o escandalo.

A differença da conducta do soldado e o empregado da Light serve para provar como obedece aquella empresa a selecção de alguns de seus servidores.

O Novo Representante da Aviação Militar

O ministro da Guerra, por despacho de hontem, designou o major Ivan Carpenter Ferreira, para representante da Aviação Militar, junto á commissão que está representando o Departamento Technico de Material de Guerra nas condições propostas pelo general da Aviação Militar.

Com Uma Facada na Cabeça

Honorio Telles do Amaral, residente no Becco do Faleiro, numero 60, em Inhauma, teve uma contenda com Francisco Figueiredo, residente á rua José dos Reis n.º 708.

Em meio da contenda Honorio, saccando de uma faca, investiu contra Figueiredo, vibrando-lhe um golpe na cabeça.

Praticada a aggressão Honorio fugiu, sendo o ferido soccorrido pela Assistencia do Meyer, queixando-se em seguida á policia do 20.º districto.

1.ª Circumscripção de Recrutamento

INSPECÇÃO DE SAUDE

A Secção de Divulgação Propaganda da 1ª Circumscripção de Recrutamento, solicita-nos a publicação do seguinte:

"Pela Junta de Revisão e Sorteio do Districto Federal, são convidados a comparecer a séde da 1ª Circumscripção de Recrutamento (Junto ao portão principal da Quinta da Boa Vista), afim de serem submettidos á inspecção de saude, os seguintes cidadãos que se deverão entender com o 2º tenente Leitão, secretario: Geraldo Grossi, José Magalhães Vianna, Octacilio Florencio de Mello, Heitor dos Santos Barroso, José Pereira da Silva e Humberto Bello."

Reuniu-se em Fortaleza o Congresso dos Delegados Municipaes do Partido Social Democratico

FORTALEZA, 28 (Correspondencia especial para DIARIO CARIOCA) — A's 20 horas de ante-hontem, na séde do Partido Social Democratico do Ceará, nesta capital, reuniu-se, especialmente convocado, o orgão soberano da mesma agremiação politica, que é o Congresso dos Delegados Municipaes, com o objectivo de eleger a nova Commissão Executiva e tomar outras resoluções de importancia para a vida do Partido.

Feita a chamada, apresentaram-se 52 delegações devidamente acreditadas pelos directorios municipaes, sendo acclamado para a direcção dos trabalhos o sr. Randal Pompeu de Sobral.

Preliminarmente, a casa tomou conhecimento de uma indicação no sentido de ser elevado de dez para doze o numero dos membros componentes da Commissão Executiva.

Essa indicação foi apresentada pelas delegações de quinze municipios.

Posta em discussão, as demais delegações se manifestaram de accordo com o augmento proposto e, submettida a votação, foi approvada a elevação de dez para doze o numero de membros da Executiva.

Procedeu-se, em seguida, á votação para compor-se a nova Commissão Executiva, tendo sido eleitos os seguintes membros:

Alexanzito Costa Lima, Alfredo Barreira Filho, dr. Antonio de Alencar Araripe Auton Aragão, Bento Louzada Gonçalves, Democrito Rocha, major João da Silva Leal, dr. Joaquim Fernandes Telles, dr. José de Borba Vasconcellos, dr. Manoel do Nascimento Fernandes Tavora, dr. Plinio Pompeu, Thomaz Zeferino Véras.

Foram lidos telegrammas dos srs. José de Borba Vasconcellos, Plinio Pompeu e coronel Octaviano Benevides.

O sr. Democrito Rocha declarou que conhecendo os intuitos de seus correligionarios em elegel-o para a Executiva, tomara ha dias a iniciativa de obstar esse proposito, offerecendo, no entanto, a sua actividade ao directoria municipal de Fortaleza.

Deputado Fernandes Tavora

E, naquelle momento, somente forçado por uma imposição da bancada pessedista, em telegramma que foi presente á mesa, e attendendo egualmente a solicitação dos srs. dr. Plinio Pompeu e Randal Pompeu, era que aceitava, mas a titulo provisorio, a honrosa investidura que o Congresso do Partido lhe conferia. O seu logar poderá ser transferido á outra figura do P. S. D.

Falou em seguida o dr. Gilberto Studart declarando que se o Congresso aceitasse a recusa a que se referira o sr. Democrito Rocha, elle, como membro do mesmo congresso, lançaria o seu protesto.

Outros delegados ministraram ao Congresso preciosas informações sobre as actividades do P. S. D. em varios sectores da proxima campanha eleitoral, sendo encerrada a reunião ás 21 horas, assignando todos os presentes a acta dos trabalhos.

Para Ver a Proxima Exposição de Chicago

A EXCURSÃO DO TOURING E A PALAVRA DO CORONEL JOSE' MARANHÃO

Coronel José Maranhão

São cada vez mais numerosas as opiniões autorizadas relativamente á excursão cultural aos Estados Unidos, que o Touring Club realizará em agosto vindouro.

A do coronel José Maranhão, que fixamos a seguir, caracteriza-se pelo valor objectivo das observações que a ditaram.

Disse o director do Touring Club, espirito viajado e conhecedor insigne dos problemas fundamentaes que dizem respeito ao turismo brasileiro e ao intercambio turistico entre o nosso e os demais paizes da America:

— Póde-se de inicio adeantar: não uma, nem duas, nem dez viagens americano-brasileiras conseguiriam ultimar o programma vastissimo que ha a realizar nesse terreno auspicioso das relações turisticas entre o Brasil e a America do Norte. O Touring Club, por certo, animado pelo exito integral da excursão de 1933 e pelo carinhoso acatamento que vem sendo dispensado á sua iniciativa de 1934, proseguirá audazmente nessa obra de que é o pioneiro e o mais galhardo campeão em nosso paiz.

Quanto aos applausos que a instituição merece, elles latejam na consciencia de todos os cidadãos de boa vontade. Porque, vale a pena repetil-o, não serão apenas os excursionistas que aproveitarão dos resultados da tarefa turistica do Touring Club.

Ella contém em si um grande alcance approximativo entre os dois maiores povos das duas Americas. E, em consequencia, amadurecidos os fructos dos esforços da instituição, toda a economia, todas as actividades praticas e culturaes da nação terão a saborear o seu quinhão na lauta messe de colheitas preciosas. Os governos, pois, devem tambem olhar com sympathia a obra do Touring Club. Isso, faça-se justiça, vem acontecendo. E vem acontecendo de maneira louvavel, de modo patriotico.

E, depois de uma ligeira pausa:

— Tudo nos conduz a uma fé inabalavel, não só no successo da viagem de agosto aos Estados Unidos, como no proseguimento continuado de viagens semelhantes. Ahi está o testemunho dos intellectuaes e homens de responsabilidade que tomaram parte na excursão de 1933 — elle nos anima a previsões optimistas.

BEBAM CAFE' GLOBO O MELHOR E O MAIS SABOROSO
BOM ATE' A ULTIMA GOTA!

TURF

(Continuação da 10ª pagina).

JOCKEY-CLUB BRASILEIRO

RESOLUÇÕES DA COMMISSÃO DE CORRIDAS

A Commissão de Corridas em reunião de hontem tomou as seguintes resoluções:

a) — suspender por duas reuniões o aprendiz Athahualpa Brito, por infracção do artigo 153 do codigo de corridas, nos premios "Franco" e "Riga"; e multal-o em 200$000, por infracção do artigo 155 do codigo, no "Premio Myrthée";

b) — prohibir a inscripção do cavallo Palospavos;

c) — ordenar o pagamento dos premios das reuniões de 23 e 24 de junho.

PROJECTO DE INSCRIPÇÃO DA 39ª REUNIAO, EM 7 DE JULHO DE 1934

Premio "Chimay" 1.300 metros — 6:000$000 — Para potrancas nacionaes de 3 annos sem victoria no paiz. Pesos da tabella.

Premio "Eliminação" — 1.600 metros — 3:000$000 — Para animaes nacionaes e estrangeiros, de 5 annos e mais, que tenham corrido cinco vezes ou mais no Hippodromo Brasileiro, sem victoria no corrente anno. Pesos da tabella. O animal vencedor deste premio será excluido do projecto de corridas do Jockey Club Brasileiro.

Premio "Fusão" — 1.600 metros — 3:000$000 — Para os seguintes animaes estrangeiros, sem victoria no Jockey Club Brasileiro: Chouanerie, Enemigo; Tranquillo, Guarany; Sweet Cut; Salomar; Baguassu'; Orca, Orticaria e Irigoyen. Pesos da tabella.

Premio "Saratoga" — 1.500 metros — 3:000$000 — Para os seguintes animaes com pesos especiaes e descarga para aprendizes: Solteirinha 56 kilos Gascogne 52; Tagarella 52; Balbo 52; Chevalier 51; Minho 51; Jemopotyr 50; Rio Branco 50; Lambary 50; Ribatejo 50; Yonita 50; Karina 49; Violão 49; Pueblada 49; D. Pedrito 49; Legenda 48; Ubá 48; Herodes 48, Saucy Sally 48; Berenice 48; Vingativo 48; Olada 48 e Yellow 48.

Premio "Lentejoula — 1.400 metros — 3:000$000 — Para os seguintes animaes com pesos especiaes e descarga para Xamate 56 kilos, Cartier 56; Zelaia 54; Tupá 54; Transwallana 52; Rochedouro 52; Xaxim 52; Clo 52; Vampiro 51; Ma an Cross 51, La Malaguena 50; Fusão 50; Andréa 50; Susie 50; Patati 50; Galarim 50; Diablej;a 50; Ibiarpuitan 49 e Defence 48.

Premio "Blue Star" — 1.500 metros — 3:000$000 — Para os seguintes animaes com pesos especiaes e descarga para aprendizes: Nancy 56 kilos, Legislador 56, Kruppe 56, Leverrier 54; Uadi 54; Bluff 54; Gandhi 56; Garibaldi 53; Trahidor 52; Cuauhtemoc 52; Xaviana 52; Pirata; Tarzan 52; Alterosa 52; Itu 52; Marfim 49; Jaguaré 49; Kleops 49 e Pum! 48.

Premio "Cachalote" — 1.600 metros — 3:000$000 — Para os seguintes animaes com pesos especiaes e descarga para aprendizes: Patita 56 kilos, — Yvon 56; Tout Ank Amon 56; Helvecia 54; Negro 54; Le Revard 53; Crepusculo 53; Massiço 52; Yonne 52; Jundiá 52; Plume Dorée; Nora 52; Roulien 52; Saratoga 52; Tracajá 51; Dollar e Justice 49.

Premio "São Sepé" — 1.500 metros — 3:000$000 — Para os seguintes animaes com pesos especiaes e descarga para aprendizes: Polymodo com 56 kilos; Benemerito 56; Matupiri 55; Queirolo 55; Visette 53; Ladario 53; Arapogy 52; Lentejoula 52; Palhacito 52; Alsaciano 52; Rex 51; Rolls 50; Libertino 50; Dux 48; Portená 49; Homeland 49; Tropical 49 e Xaréo 48.

Premio "Joker" — 1.600 metros — 3:000$000 — Para os seguintes animaes com pesos especiaes e descarga para aprendizes: Grand Marnier 56 kilos; Bel Ideal 56; Topaze 56; Zumbaia 56; Mani 56; King Kong 56; Brunorb 54; Anonymo 54; Kodack 53; Colonna 52; Mariquita 42; Vicentina 52; Zinnia 52; Carta Branca 51; Primeiro 51; Marcialegi 50; Zorrastron 50; Barraka 50 e Yak 50.

PROJECTO DE INSCRIPÇÃO DA 40ª REUNIAO, EM 8 DE JULHO DE 1934

Premio "Classico Pereira Lima" — 1.500 metros — 12:000$. — Para animaes nacionaes de 3 annos. Animaes já inscriptos.

Premio "Zaga" — 1.300 metros — 6:000$000 — Para potros nacionaes de 3 annos, sem victoria no paiz. Pesos da tabella.

Premio "Calcó" — 1.300 metros — 4:000$000 — Para animaes europeus de 2 annos e platinos de 3, sem victoria no paiz. Pesos da tabella.

Premio "Xyleno" — 1.200 metros — 4:000$000 — Para animaes nacionaes de 4 annos, sem mais de 2 victorias, com exclusão dos vencedores de prova classica. Pesos da tabella, com descarga de 3 kilos aos ganhadores de uma carreira.

Premio "Vichy" — 2.400 metros — 7:0(0$000 — Handicap para os seguintes animaes: — Fifa 56 kilos; Sueno Largo 56 Luminar 55; Lakin 54; Algarva 54; Colita 52; Conjurado 51; Clever Boy 50; Hoquendo 50, Young 47; Lepido 47; e Lemonition 47.

Premio "Marouf" — 1.600 metros — 5:000$000 — Handicap para os seguintes animaes: — Kobelick 56 kilos; Nobleman 56; Yeoman 56; Morrinhos 56; Séa 55; Gin Puro 54; Romana 54; Capuá 54á Bon Ami 54; El Tigre 54; Ogro 53; Tomyrim 53 Kid 53; Ypiranga 51; Yolanda 51; Twimbar 50 e Xerem 48.

Premio "Figaro" — 1.750 metros — 4:000$000 — Handicap para os seguintes animaes: — Moron 56 kilos; La Sonkina 56; Colt 56; Ultraje 55; Lo Breck 54; Insurrecto 54; Trompito 54; Zank 54; Adarga 53; Navy 53; Velasquez 43; Haragan 52; Zug 52; Lohengrin 52; Assis Brasil 52; Hava 52; Vexilo 50, Xavier 50; Tarso 49 e Cossaco 48.

Premio "Rumo ao mar". 1.600 metros — 4:000$000 — Handicap para os seguintes animaes: — El Mirlo 56 kilos; Tempero 56; Xenon 56; L'Amazone 56; Ibiuna 56; Providencia 54; Pebete 53; Capacete de Aço 53; Facella 52; Vichy 52; El Ghazi 52; Astro 52; Ygerne 52 Valence 52; Jacyron 50; Univer-Mango 48; Marroeiro 52; São Sepé 52; Yayá 52; Tiraoteu 52; Micuim 51; Yves 5; Blue Star 49 e Zirtaeb 48.

Premio "Tanguary" — 1.500 metros — 5:000$000 — Handicap para os seguintes animaes: — Gravatá 56 kilos; Belotte 56; Triste Vida 56; Martillero 55; Kamarada 54; Royal Star 53; Cachalote 53; New Star 49; Mango 48 e Zirtaeb 48.

NOTA: — Caso os premios "Zaga" e "Chimay" não reunam numero sufficiente de inscripções serão os mesmos reunidos em um só pareo.

As inscripções encerram-se hoje terça-feira 3, ás 17 horas, terminando na mesma occasião o praso para confirmação das inscripções do "Classico Pereira Lima".

Defronte ao "Bairro Fiorencio", Em Riachuelo, Assalta-se a Mão Armada

A vigilancia da cidade é ainda um mytho.

Os assaltos ás propriedades em pleno coração da cidade e ás bolsas dos transeuntes á mão armada, succedem-se de modo assustador.

Defronte ao "Bairro Fiorencio", em Riachuelo, rua 24 de Maio, na zona do 18º districto o que ali se vem passando é de causar pasmo.

Num botequim existente defronte áquelle conhecido "bairro" reunem-se todas as noites varios individuos desclassificados, que promovem grande algazarra e proferem palavrões.

Taes individuos, a deshoras, não respeitam as senhoras que por ali transitam, agarrando-as a força para a pratica de actos indignos e assaltando á mão armada os transeuntes, tomando-lhes os haveres e espancando-os, quando sem nada nas algibeiras

Torna-se necessario que as autoridades policiaes, para tranquillidade dos moradores da localidade, tomem providencias no sentido de que tal estado de coisa não continue.

Um Caso Doloroso

Um caso doloroso acaba de se verificar com um funccionario da Imprensa Nacional. Trata-se da applicação da vacina B. C. G. na menor Jacyra, filha do referido funccionario, sr. Manoel de Souza.

Ha dias — contou-nos elle — uma encarregada do serviço de vacinação em crianças recem-nascidas de nome Laís, do Dispensario Azevedo Lima, foi á rua da Abolição nº. 124, casa 2, no Engenho de Dentro, applicando a B. C. G. em Jacyra, que não resistindo ao tratamento, veio a fallecer no dia 15 de junho ultimo.

Como vemos, é um caso que merece as mais energicas providencias das autoridades da Saude Publica.

Seria conveniente, que os medicos fizessem um exame detalhado nas crianças antes de applicar a referida vacina B. C. G., principalmente no caso em apreço, em que Jacyra, segundo comprovaram os medicos nasceu com deficiencia cardiaca.